

**Pregão Eletrônico 047/2025**



***Edital de Licitação***  
**Pregão Eletrônico nº 047/2025**

**OBJETO:** Contratação de empresa especializada em Engenharia para a execução da reforma do Centro de Referência de Ação Social, contemplando o fornecimento integral de mão de obra, materiais, ferramentas e equipamentos necessários. Os serviços a serem executados incluem: demolições e remoções, execução de alvenaria, instalação de revestimentos em paredes, pisos e tetos, fornecimento e instalação de esquadrias, cobertura, pinturas, além das instalações elétricas, hidráulicas e sanitárias. Todos os serviços deverão ser realizados em conformidade com os projetos executivos, especificações técnicas e planilhas orçamentárias anexas.

**PROCESSO ADMINISTRATIVO Nº:** 3591/2024

**CRITÉRIO DE JULGAMENTO:** Menor Valor Global com execução de empreitada por preço unitário

**MODO DE DISPUTA:** FECHADO E ABERTO

**INÍCIO ACOLHIMENTO DAS PROPOSTAS:** 01 de dezembro de 2025 às 15h00min até 12 de dezembro de 2025 às 23h59min

**DATA DE REALIZAÇÃO DO PREGÃO:** 19 de dezembro de 2025 às 11h00min

**INFORMAÇÕES COMPLEMENTARES:** A sessão pública de processamento do Pregão Eletrônico será realizada no endereço eletrônico <http://www.licitacaomangaratiba.com.br> no dia e hora indicadas neste Edital e conduzida pelo Agente de Contratação (Pregoeiro) com o auxílio de sua equipe de apoio, todos designados nos autos do processo em epígrafe. O Edital se encontra disponível no endereço eletrônico <http://www.licitacaomangaratiba.com.br>, podendo, alternativamente, ser impresso no site <http://www.mangaratiba.rj.gov.br/novoportal/licitacoes>, dúvidas poderão ser dirimidas através dos e-mails: [cpl@mangaratiba.rj.gov.br](mailto:cpl@mangaratiba.rj.gov.br) e [cpl.licitacaomangaratiba@gmail.com](mailto:cpl.licitacaomangaratiba@gmail.com);

**Pregão Eletrônico 047/2025**

**PREGÃO ELETRÔNICO Nº 047/2025**

(Processo Administrativo nº 3591/2024)

**1. DA INTRODUÇÃO**

- 1.1. O Município de MANGARATIBA, por intermédio do Agente de Contratação/ Pregoeiro: Mariana de Vasconcellos Pontes Alves, e equipe composta por: Varlene Aparecida da Silva e Mariana Pereira da Silva, Membros, designados pela **Portaria Nº 3183 de 04 de agosto de 2025, publicada no Diário Oficial do Município**, torna público que realizará certame licitatório, na modalidade **Pregão Eletrônico** do tipo **Menor Valor Global com execução de empreitada por preço unitário**, para atendimento do objeto definido no presente edital, conforme Processo Administrativo N.º **3591/2024**, nos termos da Lei nº 14.133, de 2021, suas alterações e demais legislação aplicável e, ainda, de acordo com as condições estabelecidas neste Edital.
- 1.2. A sessão pública de processamento do Pregão Eletrônico será realizada no endereço eletrônico <http://www.licitacaomangaratiba.com.br> , no dia e hora indicadas neste Edital e conduzida pelo Agente de Contratação (Pregoeiro) com o auxílio de sua equipe de apoio, todos designados nos autos do processo em epígrafe;
- 1.3. As retificações deste Edital, por iniciativa oficial ou provocada por terceiros, serão publicadas em todos os veículos em que se deu a publicação originária, reabrindo-se o prazo inicialmente estabelecido, exceto quando, inquestionavelmente, a modificação não alterar a formulação das propostas;
- 1.4. O Edital se encontra disponível no endereço eletrônico <http://www.licitacaomangaratiba.com.br> , podendo, alternativamente, ser impresso no site <http://www.mangaratiba.rj.gov.br/novoportal/licitacoes> , dúvidas poderão ser dirimidas através dos e-mails: [cpl@mangaratiba.rj.gov.br](mailto:cpl@mangaratiba.rj.gov.br) e [cpl.licitacaomangaratiba@gmail.com](mailto:cpl.licitacaomangaratiba@gmail.com);
- 1.5. Os interessados poderão solicitar esclarecimentos ou formular impugnações acerca do objeto deste edital ou interpretação de qualquer de seus dispositivos em até 3 (três) dias úteis anteriores à abertura da sessão mediante confirmação de recebimento, no e-mail indicado no subitem 4.1 deste Edital, contendo as seguintes informações: razão social da empresa, nome completo da Pessoa Física no corpo do email, CNPJ/CPF, telefone para contato, nome do responsável pela empresa ou de quem solicitar a informação;
- 1.6. O Agente de Contratação (Pregoeiro) e Equipe de Apoio, através de divulgação por correio eletrônico ou link no sítio oficial da Prefeitura Municipal de Mangaratiba, Serviços/Licitações, link: <http://www.mangaratiba.rj.gov.br/novoportal/licitacoes>. Dúvidas e esclarecimentos no e-mail: [cpl@mangaratiba.rj.gov.br](mailto:cpl@mangaratiba.rj.gov.br) e [cpl.licitacaomangaratiba@gmail.com](mailto:cpl.licitacaomangaratiba@gmail.com) e no Site: <http://www.licitacaomangaratiba.com.br> , responderá às questões formuladas apresentando a pergunta e a resposta em até 3 (três) dias úteis anteriores à abertura da sessão ;
- 1.7. Caberá ao Agente de Contratação (Pregoeiro), auxiliado pela equipe de apoio e, quando necessário pela equipe técnica, responder aos pedidos de esclarecimentos no prazo de até 3 (três) dias úteis anteriores à abertura da sessão .

**2. DO OBJETO**

- 2.1. O objeto deste pregão eletrônico é a **Contratação de empresa especializada em Engenharia para a execução da reforma do Centro de Referência de Ação Social,**

### Pregão Eletrônico 047/2025

contemplando o fornecimento integral de mão de obra, materiais, ferramentas e equipamentos necessários. Os serviços a serem executados incluem: demolições e remoções, execução de alvenaria, instalação de revestimentos em paredes, pisos e tetos, fornecimento e instalação de esquadrias, cobertura, pinturas, além das instalações elétricas, hidráulicas e sanitárias. Todos os serviços deverão ser realizados em conformidade com os projetos executivos, especificações técnicas e planilhas orçamentárias anexas.

2.2. A licitação será realizada conforme tabela constante do Termo de Referência, facultando-se ao licitante a participação em quantos itens forem de seu interesse.

### 3. DOS RECURSOS FINANCEIROS E ORÇAMENTÁRIOS

3.1. Os recursos necessários à aquisição do objeto ora licitado correrão à conta da dotação orçamentária nº

**04.01.01.08.244.0017.2044.3.3.90.39.00**

**Secretaria Municipal de Assistência Social e Direitos Humanos**

### 4. DA ABERTURA

4.1. A abertura da presente licitação dar-se-á em sessão pública, por meio da INTERNET, em condições de segurança (criptografia e autenticação), todas as suas fases dirigidas pelo Agente de Contratação (Pregoeiro) designado, a ser realizada de acordo com a legislação mencionada no preâmbulo deste Edital, conforme indicado abaixo:

EVENTOS/DADOS	DIA	MÊS	ANO	HORÁRIO
INÍCIO ACOLHIMENTO DAS PROPOSTAS:	01	12	2025	15:00
TÉRMINO DE ACOLHIMENTO DAS PROPOSTAS	12	12	2025	23:59
DATA DE REALIZAÇÃO DO PREGÃO:	19	12	2025	11:00
ENDEREÇO ELETRÔNICO:	<a href="http://www.licitacaomangaratiba.com.br">http://www.licitacaomangaratiba.com.br</a>			
DOTAÇÃO ORÇAMENTÁRIA Nº	<b>04.01.01.08.244.0017.2044.3.3.90.39.00</b>			
AGENTE DE CONTRATAÇÃO (PREGOEIRO) :	Mariana de Vasconcellos Pontes Alves			
E-MAIL:	cpl@mangaratiba.rj.gov.br cpl.licitacaomangaratiba@gmail.com			

4.2. Ocorrendo ponto facultativo, ou outro fato superveniente de caráter público, que impeça a realização dos eventos nas datas acima marcadas, a licitação ficará automaticamente adiada para o mesmo horário do primeiro dia útil subsequente, independentemente de nova comunicação;

4.3. Para todas as referências de tempo será observado o horário de Brasília/DF;

### 5. DO VALOR MÁXIMO

### Pregão Eletrônico 047/2025

- 5.1. O valor total estimado pela Administração, através da pesquisa de mercado realizada pela Superintendência de Compras, para o objeto deste Pregão, foi **R\$ 277.169,29 (duzentos e setenta e sete mil cento e sessenta e nove reais e vinte e nove centavos), conforme o CRITÉRIO DE ACEITABILIDADE, anexo a este edital, acima do qual, as propostas estarão desclassificadas**, em conformidade com a Lei Federal nº 14133/2021 e suas alterações;
- 5.2. **O preço máximo unitário admitido pela Administração encontra fixado no Anexo 01, Termo de Referência, deste Edital.**

## 6. DO CRITÉRIO DE JULGAMENTO

- 6.1. O presente pregão eletrônico reger-se-á pelo tipo **Menor Valor Global com execução de empreitada por preço unitário.**

## 7. DAS CONDIÇÕES DE PARTICIPAÇÃO

- 7.1. Poderão participar desta licitação pessoas jurídicas cujo ramo de atividade seja compatível com o objeto licitado, observadas as condições deste Edital.
- 7.2. Os interessados deverão, além de atender as demais exigências constantes neste edital e seus anexos, estar devidamente credenciados e de posse de sua senha pessoal e intransferível, obtida após os procedimentos descritos no item 8 deste edital.
- 7.3. Não poderão participar os interessados que se encontrem com falência decretada, concurso de credores, dissolução, liquidação, empresas estrangeiras que não funcionem no País, nem aquelas que estejam sob os efeitos da Declaração de Inidoneidade ou de Suspensão do direito de licitar e contratar com a esfera de governo municipal.
- 7.4. Fica autorizada a participação de empresa que se encontre em recuperação judicial mediante a apresentação do plano de recuperação já homologado e em vigor, apto a comprovar sua viabilidade econômico-financeira, nos termos da Lei nº 11.101, de 09 de fevereiro de 2005.
- 7.5. Os interessados deverão participar do certame através da mesma pessoa jurídica que virá a executar o contrato, ou seja, caso participe como matriz deverá apresentar toda a documentação em nome da matriz, caso participe como filial deverá fazê-lo em nome da filial. Fica vedada a execução do contrato por pessoa jurídica diversa daquelas originalmente participantes do certame.
- 7.6. Será concedido, conforme aplicável, tratamento favorecido para as microempresas e empresas de pequeno porte, para as sociedades cooperativas mencionadas no artigo 16 da Lei nº 14.133, de 2021, para o agricultor familiar, o produtor rural pessoa física e para o microempreendedor individual - MEI, nos limites previstos da Lei Complementar nº 123, de 2006 e atualizações.
- 7.7. Não poderão disputar esta licitação ou participar da execução do contrato:
- 7.8. Aquele que não atenda às condições deste Edital e seu(s) anexo(s);
- 7.9. O licitante que se enquadrar em quaisquer das previsões contidas no artigo 14, incisos I ao VI, da Lei nº 14.133, de 2021.

### Pregão Eletrônico 047/2025

7.10 Estejam cadastradas no Sistema de Cadastramento Unificado de Fornecedores/SICAF, nos termos do § 1º do art. 1º do Decreto 3.722/2001, publicado no D.O.U. de 10/01/2001 (válido só para empresas nacionais);

7.11 A COOPERATIVA, quando não vedada por justificativa técnica e econômica, para fins de participação deverá cumprir, no que couber, as previsões do art. 16, da Lei nº 14.133/2021 e do Edital.

## 8. - CADASTRO PRÉVIO DOS LICITANTES

8.1. A participação no presente Pregão Eletrônico dar-se-á mediante realização sessão pública, por meio da INTERNET, mediante condições de segurança - criptografia e autenticação - em todas as suas fases através do Sistema PORTAL DE COMPRAS, disponível no endereço eletrônico: <http://www.licitacaomangaratiba.com.br> .

8.2. Os interessados deverão acessar o PORTAL DE COMPRAS da Prefeitura Municipal de Mangaratiba para na plataforma da BR CONECTADO se cadastrar previamente como FORNECEDOR, inscrição que deverá ocorrer em até 02 (dois) dias úteis anteriores ao horário fixado neste Edital para o recebimento das propostas.

8.3. Havendo necessidade de contato com a BR CONECTADO para pagamento, liberação de acesso e suporte ao uso da plataforma, realizar contato via telefone: (081) 3877-1397 e / ou e-mails: comercial@brconectado.com.br; boletos@brconectado.com.br.

8.4. Para obter acesso aos serviços do PORTAL DE COMPRAS da Prefeitura Municipal de Mangaratiba:

8.5. O custo de operacionalização e uso do sistema ficará a cargo do licitante que pagará à BR CONECTADO, provedora do sistema eletrônico, o equivalente aos custos pela utilização dos recursos de tecnologia da informação, consoante TABELA DE PREÇOS com valores por plano de acesso, informados na página do CADASTRO DO FORNECEDOR;

8.6. Deverão ser preenchidas as informações dos campos para a identificação da Pessoa Jurídica ou Pessoa Física com os respectivos dados, fornecida a documentação exigida para o respectivo cadastramento/credenciamento acompanhado dos seguintes documentos:

8.7. Cópia do Cadastro Nacional da Pessoa Jurídica (CNPJ); Ato Constitutivo, Estatuto ou Contrato Social e seus aditivos em vigor, devidamente registrados na Junta Comercial ou Cartório do Serviço de Registro Civil e Títulos e Documentos, em se

8.8. tratando de sociedade por ações, acompanhado da documentação de eleição de seus administradores;

8.9. Demais documentos exigíveis pelo PORTAL DE COMPRAS / BR CONECTADO.

8.10. O acesso do Licitante ao Pregão Eletrônico, para efeito de encaminhamento dos documentos de habilitação nos termos do item 13 deste Edital, encaminhamento de proposta de preço e lances sucessivos de preços, em nome do licitante, somente se dará mediante prévia definição de login e senha privativa pela BR CONECTADO.

8.11. O licitante responsabiliza-se exclusiva e formalmente pelas transações efetuadas

### Pregão Eletrônico 047/2025

em seu nome, assume como firmes e verdadeiras suas propostas e seus lances, inclusive os atos praticados diretamente ou por seu representante, excluída a responsabilidade do provedor do sistema ou do órgão ou entidade promotora da licitação por eventuais danos decorrentes de uso indevido das credenciais de acesso, ainda que por terceiros.

- 8.12. O credenciamento do fornecedor e de seu representante legal junto ao sistema eletrônico implica a responsabilidade legal pelos atos praticados e a presunção de capacidade técnica para realização das transações inerentes ao Pregão Eletrônico.
- 8.13. Caberá ao licitante acompanhar as operações no sistema eletrônico durante a sessão pública do Pregão Eletrônico, ficando responsável pelo ônus decorrente da perda de negócios diante da inobservância de quaisquer mensagens emitidas pelo sistema ou da desconexão do seu representante.
- 8.14. É de responsabilidade do cadastrado conferir a exatidão dos seus dados cadastrais nos Sistemas relacionados no item anterior e mantê-los atualizados junto aos órgãos responsáveis pela informação, devendo proceder, imediatamente, à correção ou à alteração dos registros tão logo identifique incorreção ou aqueles se tornem desatualizados.
- 8.15. A não observância do disposto no item anterior poderá ensejar desclassificação no momento da habilitação.
- 8.16. Ao enviar PROPOSTA INICIAL o licitante estará declarando que conhece e concorda com todas as regras do Edital, bem como todos os requisitos de habilitação e que até a data de apresentação da proposta inicial inexistem fatos impeditivos para a habilitação no presente processo licitatório, declara também, que não emprega menor de idade, salvo na condição de aprendiz (Art. 7º, inciso XXXIII, da CF).
- 8.17. A declaração falsa relativa ao cumprimento dos requisitos de habilitação e proposta sujeitará o licitante às sanções previstas em lei.
- 8.18. Para maiores informações sobre a utilização do sistema eletrônico utilizado BR CONECTADO, os interessados podem obter a "Cartilha para Fornecedores" no site <http://www.licitacaomangaratiba.com.br>, clicando em "DOWNLOAD: GUIA DO LICITANTE", ou entrar em contato com o suporte técnico ao uso da plataforma do BR CONECTADO através do telefone: (81) 3877-1397.

## Pregão Eletrônico 047/2025

### 9. DO ENVIO DE PROPOSTA DE PREÇOS ELETRÔNICA

- 9.1 No presente Pregão Eletrônico, a fase de habilitação sucederá as fases de apresentação de propostas e lances, e de julgamento.
- 9.2 Os licitantes deverão encaminhar exclusivamente por meio do sistema a PROPOSTA até a data e o horário estabelecidos para abertura da sessão pública, quando se encerrará automaticamente a fase de recebimento de propostas.
- 9.3 Na proposta ofertada deverá estar expresso o valor unitário e global de cada item, em real (R\$), com no máximo 2 (duas) casas decimais.
- 9.4 O envio da proposta ocorrerá por meio de chave de acesso e senha.
- 9.5 O licitante deverá declarar em campo próprio do sistema, ao cadastrar a sua proposta, que:
- 9.6 Não emprega menor de 18 anos em trabalho noturno, perigoso ou insalubre e não emprega menor de 16 anos, salvo menor, a partir de 14 anos, na condição de aprendiz, nos termos do artigo 7º, inciso XXXIII, da Constituição Federal;
- 9.7 Não possui, em sua cadeia produtiva, empregados executando trabalho degradante ou forçado, observando o disposto nos incisos III e IV do art. 1º e no inciso III do art. 5º da Constituição Federal;
- 9.8 Cumprir as exigências de reserva de cargos para pessoa com deficiência e para reabilitado da Previdência Social e para aprendiz, previstas em lei e em outras normas específicas.
- 9.9 O fornecedor enquadrado como microempresa, empresa de pequeno porte, equiparadas ou sociedade cooperativa deverá declarar, ainda, em campo próprio do sistema eletrônico, que cumpre os requisitos estabelecidos no artigo 3º da Lei Complementar nº 123, de 2006, estando apto a usufruir do tratamento favorecido estabelecido em seus arts. 42 a 49, observado o disposto nos §§ 1º ao 3º do art. 4º, da Lei n.º 14.133, de 2021.
- 9.10 A falsidade das declarações sujeitará o licitante às sanções previstas na Lei n.º 14.133, de 2021, e neste Edital.
- 9.11 Os licitantes poderão retirar ou substituir a proposta ou, na hipótese de a fase de habilitação anteceder as fases de apresentação de propostas e lances e de julgamento, os documentos de habilitação anteriormente inseridos no sistema, até a abertura da sessão pública.
- 9.12 Caberá ao licitante interessado em participar da licitação acompanhar as operações no sistema eletrônico durante o processo licitatório e se responsabilizar pelo ônus decorrente da perda de negócios diante da inobservância de mensagens emitidas pela Administração ou de sua desconexão.
- 9.13 O licitante deverá comunicar imediatamente ao provedor do sistema qualquer acontecimento que possa comprometer o sigilo ou a segurança, para imediato bloqueio de acesso.
- 9.14 A proposta adequada enviada após o término da etapa competitiva conforme item do Edital, prevalecerá sobre a proposta inicial descrita no item 9.2.
- 9.15 O encaminhamento da proposta pressupõe pleno conhecimento e atendimento às exigências de habilitação previstas neste edital e seus anexos.
- 9.16 O licitante será responsável por todas as transações que forem efetuadas em seu nome, assumindo como firmes e verdadeiras suas propostas e lances, inclusive os atos praticados diretamente ou por seu representante, não cabendo ao provedor do sistema ou ao órgão promotor da licitação responsabilidade por eventuais danos decorrentes do uso indevido da senha, ainda que por terceiros.
- 9.17 Os preços ofertados, tanto na proposta inicial, quanto na etapa de lances, serão de exclusiva responsabilidade do licitante, não lhe assistindo o direito de pleitear qualquer alteração, sob alegação de erro, omissão ou qualquer outro pretexto.
- 9.18 A apresentação das propostas implica obrigatoriedade do cumprimento das disposições nelas contidas, em conformidade com o que dispõe o Termo de Referência, assumindo o proponente o compromisso de executar o objeto licitado nos seus termos, bem como de fornecer os materiais, equipamentos, ferramentas e utensílios necessários, em quantidades e qualidades adequadas à perfeita execução contratual, promovendo, quando requerido, sua substituição.

## Pregão Eletrônico 047/2025

### DO PREENCHIMENTO DA PROPOSTA

- 9.19 O licitante deverá enviar sua proposta mediante o preenchimento, no sistema eletrônico, dos seguintes campos:
- A) valor unitário ou desconto do item conforme o critério de julgamento adotado na presente licitação;
  - B) Marca;
  - C) Fabricante;
  - D) Quantidade cotada, onde o licitante [NÃO] poderá oferecer proposta em quantitativo inferior ao máximo previsto para contratação.
  - E) Todas as especificações do objeto contidas na proposta vinculam o licitante.
- 9.20 O licitante [NÃO] poderá oferecer proposta em quantitativo inferior ao máximo previsto para contratação.
- 9.21 Nos valores propostos estarão inclusos todos os custos operacionais, encargos previdenciários, trabalhistas, tributários, comerciais e quaisquer outros que incidam direta ou indiretamente na execução do objeto.
- 9.22 Os preços ofertados, tanto na proposta inicial, quanto na etapa de lances, serão de exclusiva responsabilidade do licitante, não lhe assistindo o direito de pleitear qualquer alteração, sob alegação de erro, omissão ou qualquer outro pretexto.
- 9.23 Se o regime tributário da empresa implicar o recolhimento de tributos em percentuais variáveis, a cotação adequada será a que corresponde à média dos efetivos recolhimentos da empresa nos últimos doze meses.
- 9.24 Independentemente do percentual de tributo inserido na planilha, no pagamento serão retidos na fonte os percentuais estabelecidos na legislação vigente.
- 9.25 A apresentação das propostas implica obrigatoriedade do cumprimento das disposições nelas contidas, em conformidade com o que dispõe o Termo de Referência, assumindo o proponente o compromisso de executar o objeto licitado nos seus termos, bem como de fornecer os materiais, equipamentos, ferramentas e utensílios necessários, em quantidades e qualidades adequadas à perfeita execução contratual, promovendo, quando requerido, sua substituição.
- 9.26 O prazo de validade da proposta não será inferior a 60 (sessenta) dias, a contar da data de sua apresentação.
- 9.27 Os licitantes devem respeitar os preços máximos estabelecidos nas normas de regência de contratações públicas federais, quando participarem de licitações públicas;
- 9.28 Caso o critério de julgamento seja o de maior desconto, o preço já decorrente da aplicação do desconto ofertado deverá respeitar os preços máximos previstos no item 13.7.
- 9.29 O descumprimento das regras supramencionadas pela Administração por parte dos contratados pode ensejar a responsabilização pelo Tribunal de Contas da União e, após o devido processo legal, gerar as seguintes consequências: assinatura de prazo para a adoção das medidas necessárias ao exato cumprimento da lei, nos termos do art. 71, inciso IX, da Constituição; ou condenação dos agentes públicos responsáveis e da empresa contratada ao pagamento dos prejuízos ao erário, caso verificada a ocorrência de superfaturamento por sobrepreço na execução do contrato.

### 10. DA ABERTURA DA SESSÃO, CLASSIFICAÇÃO DAS PROPOSTAS E FORMULAÇÃO DE LANCES:

- 10.1 A abertura da presente licitação dar-se-á automaticamente em sessão pública, por meio de sistema eletrônico, na data, horário e local indicados neste Edital.
- 10.2 Os licitantes poderão retirar ou substituir a proposta ou os documentos de habilitação, quando for o caso, anteriormente inseridos no sistema, até a abertura da sessão pública.

### Pregão Eletrônico 047/2025

10.3 O sistema disponibilizará campo próprio para troca de mensagens entre o Pregoeiro e os licitantes.

10.4 Não serão aceitas, e serão desclassificadas na fase de análise, as propostas com valores acima do estimado, tanto no unitário, quanto no valor global.

10.5 Iniciada a etapa competitiva, os licitantes deverão encaminhar lances exclusivamente por meio de sistema eletrônico, sendo imediatamente informados do seu recebimento e do valor consignado no registro.

10.6 O lance deverá ser ofertado pelo valor unitário do item

10.7 Os licitantes poderão oferecer lances sucessivos, observando o horário fixado para abertura da sessão e as regras estabelecidas no Edital.

10.8 O licitante somente poderá oferecer lance de valor inferior ou percentual de desconto superior ao último por ele ofertado e registrado pelo sistema.

10.9 O intervalo mínimo de diferença de valores ou percentuais entre os lances, que incidirá tanto em relação aos lances intermediários quanto em relação à proposta que cobrir a melhor oferta deverá ser de R\$ 0,05 (cinco centavos).

10.10 O licitante poderá, **uma única vez**, excluir seu último lance ofertado, no intervalo de quinze segundos após o registro no sistema, na hipótese de lance inconsistente ou inexequível.

10.11 O procedimento seguirá de acordo com o modo de disputa adotado.

10.12 Caso seja adotado para o envio de lances no pregão eletrônico o modo de disputa “aberto”, os licitantes apresentarão lances públicos e sucessivos, com prorrogações.

10.12.1 A etapa de lances da sessão pública terá duração de dez minutos e, após isso, será prorrogada automaticamente pelo sistema quando houver lance ofertado nos últimos dois minutos do período de duração da sessão pública.

10.12.2 A prorrogação automática da etapa de lances, de que trata o subitem anterior, será de dois minutos e ocorrerá sucessivamente sempre que houver lances enviados nesse período de prorrogação, inclusive no caso de lances intermediários.

10.12.3 Não havendo novos lances na forma estabelecida nos itens anteriores, a sessão pública encerrar-se-á automaticamente, e o sistema ordenará e divulgará os lances conforme a ordem final de classificação.

10.12.4 Definida a melhor proposta, se a diferença em relação à proposta classificada em segundo lugar for de pelo menos 5% (cinco por cento), o pregoeiro, auxiliado pela equipe de apoio, poderá admitir o reinício da disputa aberta, para a definição das demais colocações.

10.12.5 Após o reinício previsto no item supra, os licitantes serão convocados para apresentar lances intermediários.

10.13 Caso seja adotado para o envio de lances no pregão eletrônico o modo de disputa “aberto e fechado”, os licitantes apresentarão lances públicos e sucessivos, com lance final e fechado.

10.13.1 A etapa de lances da sessão pública terá duração inicial de quinze minutos. Após esse prazo, o sistema encaminhará aviso de fechamento iminente dos lances, após o que transcorrerá o período de até dez minutos, aleatoriamente determinado, findo o qual será automaticamente encerrada a recepção de lances.

10.13.2 Encerrado o prazo previsto no subitem anterior, o sistema abrirá oportunidade para que o autor da oferta de valor mais baixo e os das ofertas com preços até 10% (dez por cento) superiores àquela possam ofertar um lance final e fechado em até cinco minutos, o qual será sigiloso até o encerramento deste prazo.

### **Pregão Eletrônico 047/2025**

10.13.3 No procedimento de que trata o subitem supra, o licitante poderá optar por manter o seu último lance da etapa aberta, ou por ofertar melhor lance.

10.13.4 Não havendo pelo menos três ofertas nas condições definidas neste item, poderão os autores dos melhores lances subsequentes, na ordem de classificação, até o máximo de três, oferecer um lance final e fechado em até cinco minutos, o qual será sigiloso até o encerramento deste prazo.

10.13.5 Após o término dos prazos estabelecidos nos itens anteriores, o sistema ordenará e divulgará os lances segundo a ordem crescente de valores.

10.14 Caso seja adotado para o envio de lances no pregão eletrônico o modo de disputa “fechado e aberto”, poderão participar da etapa aberta somente os licitantes que apresentarem a proposta de menor preço/ maior percentual de desconto e os das propostas até 10% (dez por cento) superiores/inferiores àquela, em que os licitantes apresentarão lances públicos e sucessivos, até o encerramento da sessão e eventuais prorrogações.

10.14.1 Não havendo pelo menos 3 (três) propostas nas condições definidas no item 10.13, poderão os licitantes que apresentaram as três melhores propostas, consideradas as empatadas, oferecer novos lances sucessivos.

10.14.2 A etapa de lances da sessão pública terá duração de dez minutos e, após isso, será prorrogada automaticamente pelo sistema quando houver lance ofertado nos últimos dois minutos do período de duração da sessão pública.

10.14.3 A prorrogação automática da etapa de lances, de que trata o subitem anterior, será de dois minutos e ocorrerá sucessivamente sempre que houver lances enviados nesse período de prorrogação, inclusive no caso de lances intermediários.

10.14.4 Não havendo novos lances na forma estabelecida nos itens anteriores, a sessão pública encerrar-se-á automaticamente, e o sistema ordenará e divulgará os lances conforme a ordem final de classificação.

10.14.5 Definida a melhor proposta, se a diferença em relação à proposta classificada em segundo lugar for de pelo menos 5% (cinco por cento), o pregoeiro, auxiliado pela equipe de apoio, poderá admitir o reinício da disputa aberta, para a definição das demais colocações.

10.14.6 Após o reinício previsto no subitem supra, os licitantes serão convocados para apresentar lances intermediários.

10.15 Após o término dos prazos estabelecidos nos subitens anteriores, o sistema ordenará e divulgará os lances segundo a ordem crescente de valores.

10.16 Não serão aceitos dois ou mais lances de mesmo valor, prevalecendo aquele que for recebido e registrado em primeiro lugar.

10.17 Durante o transcurso da sessão pública, os licitantes serão informados, em tempo real, do valor do menor lance registrado, vedada a identificação do licitante.

10.18 No caso de desconexão com o Pregoeiro, no decorrer da etapa competitiva do Pregão, o sistema eletrônico poderá permanecer acessível aos licitantes para a recepção dos lances.

10.19 Quando a desconexão do sistema eletrônico para o pregoeiro persistir por tempo superior a dez minutos, a sessão pública será suspensa e reiniciada somente após decorridas vinte e quatro horas da comunicação do fato pelo Pregoeiro aos participantes, no sítio eletrônico utilizado para divulgação.

10.20 Caso o licitante não apresente lances, concorrerá com o valor de sua proposta.

10.21 Em relação a itens não exclusivos para participação de microempresas e empresas de pequeno porte, uma vez encerrada a etapa de lances, será efetivada a verificação automática,

### **Pregão Eletrônico 047/2025**

junto à Receita Federal, do porte da entidade empresarial. O sistema identificará em coluna própria as microempresas e empresas de pequeno porte participantes, procedendo à comparação com os valores da primeira colocada, se esta for empresa de maior porte, assim como das demais classificadas, para o fim de aplicar-se o disposto nos arts. 44 e 45 da Lei Complementar nº 123, de 2006, regulamentada pelo Decreto nº 8.538, de 2015.

10.21.1 Nessas condições, as propostas de microempresas e empresas de pequeno porte que se encontrarem na faixa de até 5% (cinco por cento) acima da melhor proposta ou melhor lance serão consideradas empatadas com a primeira colocada.

10.21.2 A melhor classificada nos termos do subitem anterior terá o direito de encaminhar uma última oferta para desempate, obrigatoriamente em valor inferior ao da primeira colocada, no prazo de 5 (cinco) minutos controlados pelo sistema, contados após a comunicação automática para tanto.

10.21.3 Caso a microempresa ou a empresa de pequeno porte melhor classificada desista ou não se manifeste no prazo estabelecido, serão convocadas as demais licitantes microempresa e empresa de pequeno porte que se encontrem naquele intervalo de 5% (cinco por cento), na ordem de classificação, para o exercício do mesmo direito, no prazo estabelecido no subitem anterior.

10.21.4 No caso de equivalência dos valores apresentados pelas microempresas e empresas de pequeno porte que se encontrem nos intervalos estabelecidos nos subitens anteriores, será realizado sorteio entre elas para que se identifique aquela que primeiro poderá apresentar melhor oferta.

10.22 Só poderá haver empate entre propostas iguais (não seguidas de lances), ou entre lances finais da fase fechada do modo de disputa aberto e fechado.

10.22.1 Havendo eventual empate entre propostas ou lances, o critério de desempate será aquele previsto no art. 60 da Lei nº 14.133, de 2021, nesta ordem:

10.22.1.1 disputa final, hipótese em que os licitantes empatados poderão apresentar nova proposta em ato contínuo à classificação;

10.22.1.2 avaliação do desempenho contratual prévio dos licitantes, para a qual deverão preferencialmente ser utilizados registros cadastrais para efeito de atesto de cumprimento de obrigações previstos nesta Lei;

10.22.1.3 desenvolvimento pelo licitante de ações de equidade entre homens e mulheres no ambiente de trabalho, conforme regulamento;

10.22.1.4 desenvolvimento pelo licitante de programa de integridade, conforme orientações dos órgãos de controle.

10.22.2 Persistindo o empate, será assegurada preferência, sucessivamente, aos bens e serviços produzidos ou prestados por:

10.22.2.1 empresas estabelecidas no território do Estado ou do Distrito Federal do órgão ou entidade da Administração Pública estadual ou distrital licitante ou, no caso de licitação realizada por órgão ou entidade de Município, no território do Estado em que este se localize;

10.22.2.2 empresas brasileiras;

10.22.2.3 empresas que invistam em pesquisa e no desenvolvimento de tecnologia no País;

10.22.2.4 empresas que comprovem a prática de mitigação, nos termos da Lei nº 12.187, de 29 de dezembro de 2009.

10.23 O pregoeiro solicitará ao licitante mais bem classificado que, no prazo de até 2 (duas) horas, envie a proposta adequada ao último lance ofertado após a negociação realizada,

### Pregão Eletrônico 047/2025

acompanhada, se for o caso, dos documentos complementares, quando necessários à confirmação daqueles exigidos neste Edital e já apresentados.

10.24 É facultado ao pregoeiro prorrogar o prazo estabelecido, a partir de solicitação fundamentada feita no chat pelo licitante, antes de findo o prazo.

10.25 Após a negociação do preço, o Pregoeiro iniciará a fase de aceitação e julgamento da proposta.

10.26 Será adotado para o envio de lances neste pregão eletrônico o **MODO DE DISPUTA "FECHADO E ABERTO"**, se inicia com a apresentação das propostas fechadas por todos os licitantes e, serão classificados para a disputa aberta, com a apresentação de lances públicos e sucessivos, o autor da oferta mais vantajosa e os demais que tiverem apresentado ofertas dentro de uma margem percentual definida a partir da melhor proposta, conforme dispõe a Lei n.º 14.133, de 2021.

## 11 DA FASE DE JULGAMENTO:

11.2 Encerrada a etapa de negociação, o pregoeiro verificará se o licitante provisoriamente classificado em primeiro lugar atende às condições de participação no certame, conforme previsto no art. 14 da Lei nº 14.133/2021, legislação correlata e no item 9.6.7 do edital, especialmente quanto à existência de sanção que impeça a participação no certame ou a futura contratação, mediante a consulta aos seguintes cadastros:

11.2.1 Cadastro Nacional de Empresas Inidôneas e Suspensas - CEIS, mantido pela Controladoria-Geral da União (<https://www.portaltransparencia.gov.br>)

11.2.2 Cadastro Nacional de Empresas Punidas – CNEP, mantido pela Controladoria-Geral da União (<https://www.portaltransparencia.gov.br/sancoes/cnep>).

11.3 A consulta aos cadastros será realizada em nome da empresa licitante e também de seu sócio majoritário, por força da vedação de que trata o artigo 12 da Lei nº 8.429, de 1992.

11.4 Caso conste na Consulta de Situação do licitante a existência de Ocorrências Impeditivas Indiretas, o Pregoeiro diligenciará para verificar se houve fraude por parte das empresas apontadas no Relatório de Ocorrências Impeditivas Indiretas. (IN nº 3/2018, art. 29, caput)

11.4.1 A tentativa de burla será verificada por meio dos vínculos societários, linhas de fornecimento similares, dentre outros. (IN nº 3/2018, art. 29, §1º).

11.4.2 O licitante será convocado para manifestação previamente a uma eventual desclassificação. (IN nº 3/2018, art. 29, §2º).

11.4.3 Constatada a existência de sanção, o licitante será reputado inabilitado, por falta de condição de participação.

11.5 Caso o licitante provisoriamente classificado em primeiro lugar tenha se utilizado de algum tratamento favorecido às ME/EPPs, o pregoeiro verificará se faz jus ao benefício, em conformidade com o item 12.4 deste edital.

11.6 Verificadas as condições de participação e de utilização do tratamento favorecido, o pregoeiro examinará a proposta classificada em primeiro lugar quanto à adequação ao objeto e à compatibilidade do preço em relação ao máximo estipulado para contratação neste Edital e em seus anexos, observado o disposto no artigo 29 a 35 da IN SEGES nº 73, de 30 de setembro de 2022.

11.7 Será desclassificada a proposta vencedora que:

11.7.1 conter vícios insanáveis;

11.7.2 não obedecer às especificações técnicas contidas no Termo de Referência;

### Pregão Eletrônico 047/2025

- 11.7.3 apresentar preços inexequíveis ou permanecerem acima do preço máximo definido para a contratação;
- 11.7.4 não tiverem sua exequibilidade demonstrada, quando exigido pela Administração;
- 11.7.5 apresentar desconformidade com quaisquer outras exigências deste Edital ou seus anexos, desde que insanável.
- 11.8 No caso de bens e serviços em geral, é indício de inexequibilidade das propostas valores inferiores a 50% (cinquenta por cento) do valor orçado pela Administração.
- 11.9 A Administração poderá realizar diligências para aferir a exequibilidade das propostas ou exigir dos licitantes que ela seja demonstrada, conforme a necessidade.
- 11.10 Em contratação de serviços de engenharia, além das disposições acima, a análise de exequibilidade e sobrepreço considerará o seguinte:
- 11.10.1 Nos regimes de execução por tarefa, empreitada por preço global ou empreitada integral, semi-integrada ou integrada, a caracterização do sobrepreço se dará pela superação do valor global estimado;
- 11.10.2 No regime de empreitada por preço unitário, a caracterização do sobrepreço se dará pela superação do valor global estimado e pela superação de custo unitário tido como relevante, conforme planilha anexa ao edital;
- 11.10.3 No caso de serviços de engenharia, serão consideradas inexequíveis as propostas cujos valores forem inferiores a 75% (setenta e cinco por cento) do valor orçado pela Administração, independentemente do regime de execução.
- 11.10.4 Será exigida garantia adicional do licitante vencedor cuja proposta for inferior a 85% (oitenta e cinco por cento) do valor orçado pela Administração, equivalente à diferença entre este último e o valor da proposta, sem prejuízo das demais garantias exigíveis de acordo com a Lei.
- 11.11 Se houver indícios de inexequibilidade da proposta de preço, ou em caso da necessidade de esclarecimentos complementares, poderão ser efetuadas diligências, para que a empresa comprove a exequibilidade da proposta.
- 11.12 Caso o custo global estimado do objeto licitado tenha sido decomposto em seus respectivos custos unitários por meio de Planilha de Custos e Formação de Preços elaborada pela Administração, o licitante classificado em primeiro lugar será convocado para apresentar Planilha por ele elaborada, com os respectivos valores adequados ao valor final da sua proposta, sob pena de não aceitação da proposta.
- 11.12.1 Em se tratando de serviços de engenharia, o licitante vencedor será convocado a apresentar à Administração, por meio eletrônico, as planilhas com indicação dos quantitativos e dos custos unitários, seguindo o modelo elaborado pela Administração, bem como com detalhamento das Bonificações e Despesas Indiretas (BDI) e dos Encargos Sociais (ES), com os respectivos valores adequados ao valor final da proposta vencedora, admitida a utilização dos preços unitários, no caso de empreitada por preço global, empreitada integral, contratação semi-integrada e contratação integrada, exclusivamente para eventuais adequações indispensáveis no cronograma físico-financeiro e para balizar excepcional aditamento posterior do contrato.
- 11.13 Erros no preenchimento da planilha não constituem motivo para a desclassificação da proposta. A planilha poderá ser ajustada pelo fornecedor, no prazo indicado pelo sistema, desde que não haja majoração do preço e que se comprove que este é o bastante para arcar com todos os custos da contratação;

### Pregão Eletrônico 047/2025

- 11.13.1 O ajuste de que trata este dispositivo se limita a sanar erros ou falhas que não alterem a substância das propostas;
- 11.13.2 Considera-se erro no preenchimento da planilha passível de correção a indicação de recolhimento de impostos e contribuições na forma do Simples Nacional, quando não cabível esse regime.
- 11.14 Para fins de análise da proposta quanto ao cumprimento das especificações do objeto, poderá ser colhida a manifestação escrita do setor requisitante do serviço ou da área especializada no objeto.
- 11.15 Caso o Termo de Referência exija a apresentação de amostra, o licitante classificado em primeiro lugar deverá apresentá-la, conforme disciplinado no Termo de Referência, sob pena de não aceitação da proposta.
- 11.16 Por meio de mensagem no sistema, será divulgado o local e horário de realização do procedimento para a avaliação das amostras, cuja presença será facultada a todos os interessados, incluindo os demais licitantes.
- 11.17 Os resultados das avaliações serão divulgados por meio de mensagem no sistema.
- 11.18 No caso de não haver entrega da amostra ou ocorrer atraso na entrega, sem justificativa aceita pelo Pregoeiro, ou havendo entrega de amostra fora das especificações previstas neste Edital, a proposta do licitante será recusada.
- 11.19 Se a(s) amostra(s) apresentada(s) pelo primeiro classificado não for(em) aceita(s), o Pregoeiro analisará a aceitabilidade da proposta ou lance ofertado pelo segundo classificado. Seguir-se-á com a verificação da(s) amostra(s) e, assim, sucessivamente, até a verificação de uma que atenda às especificações constantes no Termo de Referência.

## 12. DO ENCAMINHAMENTO DA PROPOSTA PRIMEIRA CLASSIFICADA

- 12.1 Encerrada a fase de recebimento de lances, avaliada a aceitabilidade do preço do primeiro classificado, decidido motivadamente a respeito, passa-se para a verificação da perfeita consonância da proposta classificada em primeiro lugar apresentada, com as especificações e condições do edital.
- 12.2 O Agente de Contratação/ Pregoeiro solicitará ao licitante melhor classificado que, no prazo de até 02 (duas) horas, envie a PROPOSTA READEQUADA ao último lance ofertado após a negociação realizada, através do sistema <http://www.licitacaomangaratiba.com.br>, no campo referente à inclusão de anexos da proposta, ou, em caso de indisponibilidade do sistema, através do e-mail [cpl.licitacaomangaratiba@gmail.com](mailto:cpl.licitacaomangaratiba@gmail.com).
- 12.3 O prazo previsto no item 12.2 poderá ser prorrogado por igual período nas situações elencadas no § 3º do art. 29, da IN nº 073/2022, contado da solicitação do Agente de Contratação/ Pregoeiro.
- 12.4 A PROPOSTA READEQUADA deverá vir acompanhada, se for o caso, de documentos complementares, quando necessários à confirmação daqueles exigidos neste Edital e já apresentados.
- 12.5 A PROPOSTA READEQUADA deverá ser formulada em uma via, datada e assinada pelo seu representante legal, sem emendas e borrões, contendo:
- 12.6 Razão social, CNPJ e endereço da proponente, bem como o número da presente licitação;

**Pregão Eletrônico 047/2025**

- 12.7 Preço unitário e total, expressos em reais (R\$), com 02 (duas) casas decimais.
- 12.8 Marca e demais especificações;
- 12.9 Validade da proposta, com prazo mínimo de 60 (sessenta) dias corridos, a contar da data da entrega da proposta;
- 12.10 Os pagamentos devidos serão feitos em 30 (trinta) dias corridos, após o recebimento definitivo dos materiais e respectiva nota fiscal/fatura devidamente assinada pela Secretaria requisitante.
- 12.11 O preço proposto deverá contemplar todos os custos diretos e indiretos porventura decorrentes ou de qualquer outra forma relacionadas com a perfeita e integral execução da obra, objeto da presente licitação tais como, exemplificativamente: impostos, taxas, fretes, materiais, equipamentos, ferramentas, mão de obra, consultorias, ensaios em laboratórios.
- 12.12 Caso o licitante provisoriamente classificado em primeiro lugar tenha se utilizado de algum tratamento favorecido às ME/EPPs, o pregoeiro verificará se faz jus ao benefício.
- 12.13 Verificadas as condições de participação e de utilização do tratamento favorecido, o pregoeiro examinará a proposta classificada em primeiro lugar quanto à adequação ao objeto e à compatibilidade do preço em relação ao máximo estipulado para contratação neste Edital e em seus anexos.
- 12.14 No julgamento das propostas, mediante despacho fundamentado, registrado em ata e acessível a todos, atribuindo-lhes validade e eficácia para fins de classificação, o Agente de Contratação/ Pregoeiro poderá sanar erros ou falhas que não alterem a substância das propostas.
- 12.15 O Agente de Contratação/ Pregoeiro poderá promover quaisquer diligências julgadas necessárias à análise das propostas, devendo o licitante atender às solicitações no prazo por ele estipulado, prazo esse que poderá ser prorrogado por igual período nas situações elencadas no § 3º do art. 29, da IN nº 073/2022, contado da solicitação do Agente de Contratação/ Pregoeiro ou da comissão de contratação quando o substituir.
- 12.16 Na hipótese de necessidade de suspensão da sessão pública para a realização de diligências, com vistas ao saneamento, a sessão pública somente poderá ser reiniciada mediante aviso prévio no sistema com, no mínimo, 24 (vinte e quatro) horas de antecedência, e a ocorrência será registrada em ata.
- 12.17 Na hipótese de necessidade de envio de documentos complementares após o julgamento da proposta, os documentos deverão ser apresentados em formato digital, via sistema, no prazo de até 02 (duas) horas, prazo esse que poderá ser prorrogado por igual período nas situações elencadas no § 3º do art. 29, da IN nº 073/2022, contado da solicitação do pregoeiro ou da comissão de contratação quando o substituir.
- 12.18 O Agente de Contratação/ Pregoeiro poderá utilizar-se de auxílio da área técnica requisitante para, baseado em parecer técnico motivado e conclusivo, julgar a proposta no que diz respeito às especificações técnicas e aos parâmetros mínimos de desempenho e de qualidade e as demais condições definidas no edital.
- 12.19 A indicação do lance vencedor, a classificação dos lances apresentados e demais informações relativas à sessão pública do pregão eletrônico constarão de ata divulgada no respectivo sistema, sem prejuízo das demais formas de publicidade previstas nas legislações pertinentes.

### **Pregão Eletrônico 047/2025**

- 12.20 Será desclassificada a proposta inicial ou a proposta adequada, conforme o caso, que:
- 12.21 Contiver vícios insanáveis;
- 12.22 Não obedecer às especificações técnicas contidas no Termo de Referência;
- 12.23 Apresentar preços inexequíveis ou permanecerem acima do preço máximo definido para a contratação;
- 12.24 Não tiverem sua exequibilidade demonstrada, quando exigido pela Administração;
- 12.25 Apresentar desconformidade com quaisquer outras exigências deste Edital ou seus anexos, desde que insanável.
- 12.26 No caso de bens é indício de inexequibilidade das propostas valores inferiores a 50% (cinquenta por cento) do valor orçado pela Administração.
- 12.27 A inexequibilidade, na hipótese de que trata o caput, só será considerada após diligência do pregoeiro, que comprove:
- 12.28 Que o custo do licitante ultrapassa o valor da proposta; e
- 12.29 Inexistirem custos de oportunidade capazes de justificar o vulto da oferta.
- 12.30 Após a verificação da conformidade da proposta com os termos do edital, o Agente de Contratação/ Pregoeiro iniciará a fase de julgamento da habilitação.
- 12.31 Serão disponibilizados para acesso público os documentos que compõem a proposta dos licitantes convocados para apresentação de propostas, após a fase de envio de lances.

### **13 DA FASE DE HABILITAÇÃO**

- 13.1 Os documentos previstos neste Edital, necessários e suficientes para demonstrar a capacidade do licitante de realizar o objeto da licitação, serão exigidos para fins de habilitação, nos termos dos arts. 62 a 70 da Lei nº 14.133, de 2021.
- 13.2 Os documentos exigidos para habilitação deverão ser enviados por meio do sistema, em formato digital, no prazo de até 02 (duas) horas, prorrogável por igual período nas situações elencadas no § 3º do art. 29, da IN nº 073/2022, contado da solicitação do pregoeiro ou da comissão de contratação quando o substituir.
- 13.3 No julgamento da habilitação, o pregoeiro poderá sanar erros ou falhas que não alterem sua validade jurídica, mediante despacho fundamentado, registrado em ata e acessível a todos, atribuindo-lhes validade e eficácia para fins de habilitação;
- 13.4 O Pregoeiro, na fase de habilitação, poderá promover quaisquer diligências julgadas necessárias à análise das propostas e da documentação, devendo os licitantes atender às solicitações no prazo por ele estipulado, contado do recebimento da convocação.
- 13.5 Na hipótese de necessidade de suspensão da sessão pública para a realização de diligências, com vistas ao saneamento, a sessão pública somente poderá ser reiniciada mediante aviso prévio no sistema, com no mínimo vinte e quatro horas de antecedência, e a ocorrência registrada em ata.

### Pregão Eletrônico 047/2025

13.6 Conforme disposto no item 3.4, os licitantes deverão encaminhar, nos termos deste Edital, a documentação relacionada nos itens a seguir, para fins de habilitação.

#### **13.7 HABILITAÇÃO JURÍDICA:**

13.8 Empresário individual: inscrição no Registro Público de Empresas Mercantis, a cargo da Junta Comercial da respectiva sede;

13.9 Microempreendedor Individual - MEI: Certificado da Condição de Microempreendedor Individual - CCMEI, cuja aceitação ficará condicionada à verificação da autenticidade no sítio <https://www.gov.br/empresas-e-negocios/pt-br/empreendedor>;

13.10 Sociedade empresária, sociedade limitada unipessoal - SLU: inscrição do ato constitutivo, estatuto ou contrato social no Registro Público de Empresas Mercantis, a cargo da Junta Comercial da respectiva sede, acompanhada de documento comprobatório de seus administradores;

13.11 Sociedade empresária estrangeira: portaria de autorização de funcionamento no Brasil, publicada no Diário Oficial da União e arquivada na Junta Comercial da unidade federativa onde se localizar a filial, agência, sucursal ou estabelecimento, a qual será considerada como sua sede, conforme Instrução Normativa DREI/ME n.º 77, de 18 de março de 2020;

13.12 Sociedade simples: inscrição do ato constitutivo no Registro Civil de Pessoas Jurídicas do local de sua sede, acompanhada de documento de identificação comprobatório de seus administradores;

13.13 Filial, sucursal ou agência de sociedade simples ou empresária: inscrição do ato constitutivo da filial, sucursal ou agência da sociedade simples ou empresária, respectivamente, no Registro Civil das Pessoas Jurídicas ou no Registro Público de Empresas Mercantis onde opera, com averbação no Registro onde tem sede a matriz;

13.14 Sociedade cooperativa: ata de fundação e estatuto social, com a ata da assembleia que o aprovou, devidamente arquivado na Junta Comercial ou inscrito no Registro Civil das Pessoas Jurídicas da respectiva sede, além do registro de que trata o art. 107 da Lei nº 5.764, de 16 de dezembro 1971, se couber;

13.15 Os documentos apresentados deverão estar acompanhados de todas as alterações ou da consolidação respectiva.

13.16 No caso de ME e EPP que queira usufruir dos benefícios da Lei Complementar federal nº 123/2006:

13.17 Certidão simplificada original da Junta Comercial da sede da licitante ou documento equivalente, além de declaração escrita (ANEXO 03), sob as penas da lei, de que cumpre os requisitos legais de qualificação da condição de microempresa ou de empresa de pequeno porte estando apta a usufruir dos benefícios previstos nos art. 42 a art. 49 da Lei Complementar nº 123/2006.

#### **13.18 HABILITAÇÃO FISCAL, SOCIAL E TRABALHISTA:**

13.19 Prova de inscrição no Cadastro Nacional de Pessoas Jurídicas ou no Cadastro de Pessoas Físicas, conforme o caso;

### Pregão Eletrônico 047/2025

- 13.20 Prova de inscrição no cadastro de contribuintes estadual ou municipal, se houver, relativo à sede da licitante, pertinente ao seu ramo de atividade e compatível com o objeto contratual;
- 13.21 Prova de Regularidade relativa ao FGTS, por meio de Certificado de Regularidade Fiscal (CRF), expedida pela Caixa Econômica Federal [www.caixa.gov.br](http://www.caixa.gov.br) ou do documento denominado "Situação de Regularidade do Empregador", com prazo de validade em vigor na data marcada para abertura dos envelopes e processamento do Pregão;
- 13.22 Prova de Regularidade para com a Fazenda Municipal: apresentação da Certidão Negativa de Débitos, ou Certidão Positiva com efeito de Negativa, do Imposto sobre Serviços de Qualquer Natureza - ISS, apresentação da Certidão Negativa de Débitos com relação ao IPTU, e da Procuradoria Geral do Município com relação a débitos inscritos em Dívida Ativa, quando for o caso ou, se for o caso, certidão comprobatória de que a licitante, em razão do objeto social, está isento de inscrição municipal;
- 13.23 Prova de Regularidade relativa Créditos Tributários Federais e à Dívida Ativa da União, seguridade social, por meio de Certidão Negativa de Débitos (CND) relativos aos Créditos Tributários Federais e à Dívida Ativa da União; expedida nos sites [www.receita.fazenda.gov.br](http://www.receita.fazenda.gov.br) ou [www.pgfn.fazenda.gov.br](http://www.pgfn.fazenda.gov.br). Conforme Portaria Conjunta PGFN/RFB n.º 1.751, de 2 de outubro de 2014;
- 13.24 Prova de Regularidade para com a Fazenda Estadual, por meio de Certidão Negativa de Débito em relação ao Imposto sobre Operações relativas à Circulação de Mercadorias e sobre Prestações de Serviços de Transporte Interestadual e Intermunicipal e de Comunicação- ICMS, expedida pela Secretaria da Fazenda Estadual, do domicílio ou sede da licitante;
- 13.25 Prova de inexistência de débitos inadimplidos perante a Justiça do Trabalho, por meio de Certidão Negativa de Débitos Trabalhistas-CNDT, expedida pelo Tribunal Superior do Trabalho [www.tst.jus.br/certidao](http://www.tst.jus.br/certidao), conforme Lei n.º 12.440/2011 e Resolução Administrativa TST n.º 1470/2011.
- 13.26 QUALIFICAÇÃO ECONÔMICO-FINANCEIRA:**
- 13.27 Todas as licitantes deverão apresentar certidões negativas de falências expedidas pelos distribuidores da sede da pessoa jurídica, ou expedida de execução patrimonial no domicílio da pessoa física;
- 13.28 As certidões deverão vir acompanhadas de declaração oficial da autoridade judiciária competente, relacionando os distribuidores que, na Comarca de sua sede, tenham atribuição para expedir certidões negativas de falências e recuperação judicial, ou de execução patrimonial.
- 13.29 No caso de empresa em recuperação judicial ou extrajudicial, o licitante deverá apresentar a comprovação de que o respectivo plano de recuperação foi acolhido judicialmente, na forma do art. 58, da Lei n.º 11.101, de 09 de fevereiro de 2005, sob pena de inabilitação, devendo, ainda, comprovar todos os demais requisitos de habilitação.
- 13.30 Balanço patrimonial, demonstração de resultado de exercício e demais demonstrações contábeis dos 2 (dois) últimos exercícios sociais, que comprovem a boa situação financeira da empresa, vedada a sua substituição por balancetes ou balanços provisórios.
- 13.31 Pessoa jurídica constituída há menos de 2 (dois) anos, o balanço patrimonial, demonstração de resultado de exercício e demais demonstrações contábeis limitar-se-ão ao

### Pregão Eletrônico 047/2025

último exercício. (Lei nº 14.133, de 2021, art. 69, §6º).

13.32 As empresas criadas no exercício financeiro da licitação deverão atender a todas as exigências da habilitação e poderão substituir os demonstrativos contábeis pelo balanço de abertura. (Lei nº 14.133, de 2021, art. 65, §1º).

13.33 A comprovação da situação financeira da empresa será constatada mediante obtenção de índices de Liquidez Geral (LG) e Liquidez Corrente (LC), iguais ou superiores a 1 (um), resultantes da aplicação das respectivas fórmulas:

$$LG = \frac{\text{Ativo Circulante + Realizável a Longo Prazo}}{\text{Passivo Circulante + Passivo Não Circulante}}$$

$$LC = \frac{\text{Ativo Circulante}}{\text{Passivo Circulante}}$$

13.34 As empresas que apresentarem resultado inferior a 1 (um) em qualquer dos índices de Liquidez Geral (LG) e Liquidez Corrente (LC), deverão comprovar, considerados os riscos para a Administração, o patrimônio líquido mínimo de 10% do valor estimado do item pertinente.

#### 13.35 QUALIFICAÇÃO TÉCNICA:

13.36 Atestado(s) de capacidade técnica fornecido(s) por pessoa jurídica de direito público ou privado, que comprove(m) a aptidão do licitante para desempenho de atividade pertinente e compatível com o objeto da licitação.

13.37 Declaração, expressa e sob as penas da lei (ANEXO 03), de que:

13.38 A empresa não está impedida de contratar com a esfera de governo municipal;

13.39 Não foi declarada inidônea pelo Poder Público, de nenhuma esfera;

13.40 Não existe fato impeditivo à habilitação da empresa;

13.41 A empresa não possui em seu quadro de pessoal menor de 18 anos em trabalho noturno, perigoso ou insalubre e menor de 16 anos em qualquer outro tipo de trabalho, salvo na condição de aprendiz, a partir de 14 anos, nos termos do art. 7º, inciso XXXIII, da Constituição Federal;

13.42 Não possui empregados executando trabalho degradante ou forçado, observando o disposto nos incisos III e IV e do art. 1º e no inciso III do art. 5º da Constituição Federal;

13.43 Cumpre as exigências de reserva de cargos para pessoa com deficiência, para reabilitado da Previdência Social, e para aprendiz, previstas em lei e em outras normas específicas.

13.44 A empresa está em dia com todas as determinações trabalhistas e demais legislações aplicáveis.

### Pregão Eletrônico 047/2025

- 13.45 está ciente e concorda com as condições contidas no edital e seus anexos, bem como de que a proposta apresentada compreende a integralidade dos custos para atendimento dos direitos trabalhistas assegurados na Constituição Federal, nas leis trabalhistas, nas normas infralegais, nas convenções coletivas de trabalho e nos termos de ajustamento de conduta vigentes na data de sua entrega em definitivo e que cumpre plenamente os requisitos de habilitação definidos no instrumento convocatório;
- 13.46 A empresa está ciente de que não poderá, na constância da relação contratual que venha a firmar com a Prefeitura, vir a contratar empregado que seja cônjuge, companheiro ou parente em linha reta ou colateral ou por afinidade, até o terceiro grau, de quaisquer pessoas ocupantes dos cargos de Prefeito, Vice-Prefeito, Secretários Municipais e de Vereadores.
- 13.47 A empresa está ciente que deve seguir os padrões de segurança adequados ao uso de dados pessoais de que trata a Lei nº 13.709/2018 - Lei Geral de Proteção de Dados Pessoais (LGPD).
- 13.48 Após a entrega dos documentos de habilitação, não será permitida a substituição ou a apresentação de novos documentos, salvo em sede de diligência, para:
- 13.49 Complementação de informações acerca dos documentos já apresentados pelos licitantes e desde que necessária para apurar fatos existentes à época da abertura do certame; e
- 13.50 Atualização de documentos cuja validade tenha expirado após a data de recebimento das propostas.
- 13.51 Os documentos necessários à habilitação poderão ser apresentados em original ou em cópia autenticada em Cartório competente, ou publicação em órgão da imprensa oficial ou em cópias simples, desde que acompanhadas dos originais para conferência pelo Agente de Contratação (Pregoeiro);
- 13.52 Não serão aceitos protocolos de requerimentos, certidões ou solicitação de documentos, em substituição aos documentos requeridos no presente Edital e seus Anexos;
- 13.53 A licitante que abandonar o certame, deixando de enviar a documentação indicada neste item, será desclassificada e sujeitar-se-á às sanções previstas neste Edital e na legislação pertinente;
- 13.54 As certidões valerão nos prazos que lhe são próprios. Inexistindo esse prazo, reputar-se-ão válidas por 90 (noventa) dias, contados de sua expedição;
- 13.54 Apresentar a Documentação Técnica, somente quando solicitado no Termo de Referência, Anexo I do Edital.
- 13.55 Quando for exigido qualquer “Documentação Técnica” para comprovação de Qualificação Técnica, neste Edital em qualquer fase, a Secretaria requisitante deverá disponibilizar uma pessoa devidamente qualificada para que seja feita a Análise da documentação com relatório devidamente assinado e carimbado pelo responsável pela análise e posterior, continuidade ao certame.

## 14 DOS RECURSOS

### **Pregão Eletrônico 047/2025**

- 14.1 Declarado o vencedor, qualquer licitante, poderá, no prazo de até 02 (duas) horas corridas, de forma imediata após o término do julgamento das propostas e do ato de habilitação ou inabilitação, em campo próprio do sistema, manifestar sua intenção de recorrer, sob pena de preclusão, ficando a autoridade superior autorizada a adjudicar o objeto ao licitante declarado vencedor.
- 14.2 A interposição de recurso referente ao julgamento das propostas, à habilitação ou inabilitação de licitantes, à anulação ou revogação da licitação, observará o disposto no art. 165 da Lei nº 14.133, de 2021.
- 14.3 O prazo recursal é de 3 (três) dias úteis, contados da data de intimação ou de lavratura da ata e a apreciação dar-se-á em fase única.
- 14.4 O prazo para apresentação das razões recursais será iniciado na data de intimação ou de lavratura da ata de habilitação ou inabilitação;
- 14.5 Na hipótese de adoção da inversão de fases prevista no § 1º do art. 17 da Lei nº 14.133, de 2021, o prazo para apresentação das razões recursais será iniciado na data de intimação da ata de julgamento.
- 14.6 Os recursos deverão ser encaminhados em campo próprio do sistema.
- 14.7 O recurso será dirigido à autoridade que tiver editado o ato ou proferido a decisão recorrida, a qual poderá reconsiderar sua decisão no prazo de 3 (três) dias úteis, ou, nesse mesmo prazo, encaminhar recurso para a autoridade superior, a qual deverá proferir sua decisão no prazo de 10 (dez) dias úteis, contado do recebimento dos autos.
- 14.8 O prazo para apresentação de contrarrazões ao recurso pelos demais licitantes será de 3 (três) dias úteis, contados da data da intimação pessoal ou da divulgação da interposição do recurso, assegurada a vista imediata dos elementos indispensáveis à defesa de seus interesses.
- 14.9 A apresentação de razões e contrarrazões de recurso deverá ser enviada através do sistema <http://www.licitacaomangaratiba.com.br>, ou, em caso de indisponibilidade do sistema, através do e-mail [cpl.licitacaomangaratiba@gmail.com](mailto:cpl.licitacaomangaratiba@gmail.com).
- 14.10 Os autos permanecerão com vista franqueada aos interessados na Subsecretaria Municipal de Compras e Suprimentos, situada a Avenida Vereador Célio Lopes, nº 27, apt 202- Centro -Mangaratiba- RJ, no horário compreendido entre 08h15 e 16h00.

### **15 DA ADJUDICAÇÃO E HOMOLOGAÇÃO**

- 15.1 O objeto da licitação será adjudicado ao licitante declarado vencedor, por ato do Agente de Contratação (Pregoeiro), caso não haja interposição de recurso, ou pela autoridade competente, após a regular decisão dos recursos interpostos;
- 15.2 Após a fase recursal, constatada a regularidade dos atos competente homologará o procedimento licitatório;

### **16 DA CONTRATAÇÃO E DO PRAZO DE VIGÊNCIA**

- 16.1 As obrigações decorrentes desta licitação serão estabelecidas através de contrato, devendo ser assinado por representante legal da empresa ou por procurador com poderes

### Pregão Eletrônico 047/2025

para tal fim, mediante comprovação através de contrato social ou instrumento equivalente e procuração, respectivamente, juntamente com cópia da cédula de identidade, no prazo de 02 (dois) dias úteis após recebimento da notificação, admitindo-se a prorrogação deste prazo por mais 01 (uma) vez por igual período desde que mantidos todos os requisitos de habilitação em sua validade;

16.2 A empresa adjudicatária da licitação é responsável por todos os ônus e obrigações concernentes às legislações fiscal, social, comercial, civil, securitária e trabalhista, decorrentes do contrato, respeitadas tributária, previdenciária, as demais leis que nela interferiram, especialmente a relacionada com a segurança do trabalho;

16.3 O prazo de vigência do contrato será de **04 (quatro) meses**, a contar da data de sua assinatura;

### 17 DO PAGAMENTO

17.1 Os pagamentos serão efetuados, obrigatoriamente, por meio de crédito em conta corrente, cujo número e agência deverão ser informados pelo adjudicatário até a assinatura do contrato;

17.2 O pagamento será efetuado mediante o processamento dos documentos de cobrança apresentados pela Contratada, num prazo máximo de 30 (trinta) dias, contados da data do adimplemento da obrigação, considerada como tal a data em que a nota fiscal for certificada pela Contratante;

17.3 Considera-se adimplemento o cumprimento da prestação com a entrega do objeto, devidamente atestada pelo(s) agente(s) competente(s).

17.4 Caso se faça necessária a reapresentação de qualquer fatura por culpa da Contratada, o prazo de 30 (trinta) dias ficará suspenso, prosseguindo a sua contagem a partir da data da respectiva reapresentação;

17.5 Os pagamentos eventualmente realizados com atraso, desde que não decorram de ato ou fato atribuível à Contratada, sofrerão a incidência de atualização financeira pelo IGP-M e juros moratórios de 0,5% ao mês, calculado pro rata die, e aqueles pagos em prazo inferior ao estabelecido neste Edital serão feitos mediante desconto de 0,5% ao mês pro rata die;

### 18 DAS SANÇÕES ADMINISTRATIVAS E PENALIDADES

18.1 Comete infração administrativa, nos termos da lei, o licitante que, com dolo ou culpa:

18.1.1 deixar de entregar a documentação exigida para o certame ou não entregar qualquer documento que tenha sido solicitado pelo/a Agente de Contratação (Pregoeiro) durante o certame;

18.1.2 Salvo em decorrência de fato superveniente devidamente justificado, não mantiver a proposta em especial quando:

18.1.2.1 não enviar a proposta adequada ao último lance ofertado ou após a negociação;

18.1.2.2 recusar-se a enviar o detalhamento da proposta quando exigível;

18.1.2.3 pedir para ser desclassificado quando encerrada a etapa competitiva: ou \_\_\_\_\_

### **Pregão Eletrônico 047/2025**

- 18.1.2.4 deixar de apresentar amostra;
- 18.1.2.5 apresentar proposta ou amostra em desacordo com as especificações do edital;
- 18.1.3 não celebrar o contrato ou não entregar a documentação exigida para a contratação, quando convocado dentro do prazo de validade de sua proposta;
- 18.1.3.1 recusar-se, sem justificativa, a assinar o contrato ou a ata de registro de preço, ou a aceitar ou retirar o instrumento equivalente no prazo estabelecido pela Administração;
- 18.1.4 apresentar declaração ou documentação falsa exigida para o certame ou prestar declaração falsa durante a licitação;
- 18.1.5 fraudar a licitação
- 18.1.6 comportar-se de modo inidôneo ou cometer fraude de qualquer natureza, em especial quando:
  - 18.1.6.1 agir em conluio ou em desconformidade com a lei;
  - 18.1.6.2 induzir deliberadamente a erro no julgamento;
  - 18.1.6.3 apresentar amostra falsificada ou deteriorada;
- 18.1.7 praticar atos ilícitos com vistas a frustrar os objetivos da licitação;
- 18.1.8 praticar ato lesivo previsto no art. 5º da Lei n.º 12.846, de 2013;
- 18.2 Com fulcro na Lei nº 14.133, de 2021, a Administração poderá, garantida a prévia defesa, aplicar aos licitantes e/ou adjudicatários as seguintes sanções, sem prejuízo das responsabilidades civil e criminal:
  - 18.2.1 advertência;
  - 18.2.2 multa;
  - 18.2.3 impedimento de licitar e contratar e
  - 18.2.4 declaração de inidoneidade para licitar ou contratar, enquanto perdurarem os motivos determinantes da punição ou até que seja promovida sua reabilitação perante a própria autoridade que aplicou a penalidade.
- 18.3 Na aplicação das sanções serão considerados:
  - 18.3.1 a natureza e a gravidade da infração cometida;
  - 18.3.2 as peculiaridades do caso concreto;
  - 18.3.3 as circunstâncias agravantes ou atenuantes;
  - 18.3.4 os danos que dela provierem para a Administração Pública;
  - 18.3.5 a implantação ou o aperfeiçoamento de programa de integridade, conforme normas e

### Pregão Eletrônico 047/2025

orientações dos órgãos de controle.

- 18.4 A multa será recolhida em percentual de 0,5% a 30% incidente sobre o valor do contrato licitado, recolhida no prazo máximo de 30 (trinta) dias úteis, a contar da comunicação oficial.
- 18.4.1 Para as infrações previstas nos itens 19.1.1, 19.1.2 e 19.1.3, a multa será de 0,5% a 15% do valor do contrato licitado;
- 18.4.2 Para as infrações previstas nos itens 19.1.4, 19.1.5, 19.1.6, 19.1.7 e 19.1.8, a multa será de 15% a 30% do valor do contrato licitado;
- 18.5 As sanções de advertência, impedimento de licitar e contratar e declaração de inidoneidade para licitar ou contratar poderão ser aplicadas, cumulativamente ou não, à penalidade de multa.
- 18.6 Na aplicação da sanção de multa será facultada a defesa do interessado no prazo de 15 (quinze) dias úteis, contado da data de sua intimação.
- 18.7 A sanção de impedimento de licitar e contratar será aplicada ao responsável em decorrência das infrações administrativas relacionadas nos itens 9.1.1, 9.1.2 e 9.1.3, quando não se justificar a imposição de penalidade mais grave, e impedirá o responsável de licitar e contratar no âmbito da Administração Pública direta e indireta do ente federativo a qual pertencer o órgão ou entidade, pelo prazo máximo de 3 (três) anos.
- 18.8 Poderá ser aplicada ao responsável a sanção de declaração de inidoneidade para licitar ou contratar, em decorrência da prática das infrações dispostas nos itens 9.1.4, 9.1.5, 9.1.6, 9.1.7 e 9.1.8, bem como pelas infrações administrativas previstas nos itens 9.1.1, 9.1.2 e 9.1.3 que justifiquem a imposição de penalidade mais grave que a sanção de impedimento de licitar e contratar, cuja duração observará o prazo previsto no art. 156, §5º, da Lei n.º 14.133/2021.
- 18.9 A apuração de responsabilidade relacionadas às sanções de impedimento de licitar e contratar e de declaração de inidoneidade para licitar ou contratar demandará a instauração de processo de responsabilização a ser conduzido por comissão composta por 2 (dois) ou mais servidores estáveis, que avaliará fatos e circunstâncias conhecidos e intimará o licitante ou o adjudicatário para, no prazo de 15 (quinze) dias úteis, contado da data de sua intimação, apresentar defesa escrita e especificar as provas que pretenda produzir.
- 18.10 Caberá recurso no prazo de 15 (quinze) dias úteis da aplicação das sanções de advertência, multa e impedimento de licitar e contratar, contado da data da intimação, o qual será dirigido à autoridade que tiver proferido a decisão recorrida, que, se não a reconsiderar no prazo de 5 (cinco) dias úteis, encaminhará o recurso com sua motivação à autoridade superior, que deverá proferir sua decisão no prazo máximo de 20 (vinte) dias úteis, contado do recebimento dos autos.
- 18.11 Caberá a apresentação de pedido de reconsideração da aplicação da sanção de declaração de inidoneidade para licitar ou contratar no prazo de 15 (quinze) dias úteis, contado da data da intimação, e decidido no prazo máximo de 20 (vinte) dias úteis, contado do seu recebimento.
- 18.12 O recurso e o pedido de reconsideração terão efeito suspensivo do ato ou da decisão recorrida até que sobrevenha decisão final da autoridade competente.
- ~~18.13 A aplicação das sanções previstas neste edital não exclui, em hipótese alguma, a~~

## Pregão Eletrônico 047/2025

obrigação de reparação integral dos danos causados.

### 19 DA EXECUÇÃO DO OBJETO E SUA ACEITAÇÃO

- 19.1 O objeto da contratação deverá ser executado fielmente, de acordo com este Edital e seus Anexos, assim como a legislação vigente, respondendo o inadimplente pelas consequências da inexecução total ou parcial;
- 19.2 Em caso de eventual inexecução total ou parcial do objeto, a Administração não efetuará o recebimento do objeto e fará constar do parecer circunstanciado as pendências verificadas, assinalando prazo para a futura Contratada cumprir integralmente o objeto, o que, desde logo, caracteriza mora da prestação;
- 19.3 A licitante vencedora, ao participar da licitação, anui com todas as condições, métodos e processos de inspeção, verificação e controle adotados pela Administração, obrigando-se a lhes fornecer todos os dados, elementos, explicações, esclarecimentos e comunicações de que este necessitar e que forem julgados necessários ao desempenho de suas atividades;
- 19.4 A instituição e a atuação da Administração do objeto contratual não exclui ou atenua a responsabilidade do futuro contratado, nem o exime de manter fiscalização própria;
- 19.5 Caso, eventualmente, seja necessária a prorrogação do prazo de execução do objeto, o respectivo requerimento só será apreciado caso esteja devidamente fundamentado e tenha sido protocolado antes de expirar o prazo contratual inicialmente estabelecido.

### 20 DA IMPUGNAÇÃO AO EDITAL E DO PEDIDO DE ESCLARECIMENTO

- 20.1 Qualquer pessoa é parte legítima para impugnar este Edital por irregularidade na aplicação da Lei nº 14.133, de 2021, devendo protocolar o pedido até 3 (três) dias úteis antes da data da abertura do certame.
- 20.2 A resposta à impugnação ou ao pedido de esclarecimento será divulgado em sítio eletrônico oficial no prazo de até 3 (três) dias úteis anteriores à abertura da sessão .
- 20.3 A impugnação e o pedido de esclarecimento poderão ser realizados por forma eletrônica, pelos seguintes meios: [cpl@mangaratiba.rj.gov.br](mailto:cpl@mangaratiba.rj.gov.br) e [cpl.licitacaomangaratiba@gmail.com](mailto:cpl.licitacaomangaratiba@gmail.com)
- 20.4 As impugnações e pedidos de esclarecimentos não suspendem os prazos previstos no certame.
- 20.5 A concessão de efeito suspensivo à impugnação é medida excepcional e deverá ser motivada pelo agente de contratação, nos autos do processo de licitação.
- 20.6 Acolhida a impugnação, será definida e publicada nova data para a realização do certame.

### 21 DAS DISPOSIÇÕES GERAIS

- 21.1 A presente licitação poderá ser revogada por razões de interesse público decorrente de fato superveniente devidamente comprovado, ou anulada no todo ou em parte por ilegalidade, de ofício ou por provocação de terceiro, de acordo com o art. 71 da Lei Federal n.º 14.133/2021, assegurado o direito de defesa sobre os motivos apresentados para a prática do ato de revogação ou anulação:
-

### Pregão Eletrônico 047/2025

- 21.2 A licitante é responsável pela fidelidade e legitimidade das informações prestadas e dos documentos apresentados em qualquer fase da licitação. A falsidade de qualquer documento apresentado ou a inverdade das informações nele contidas implicará a imediata desclassificação da licitante que a tiver apresentado ou, caso tenha sido a vencedora, a rescisão do contrato ou o seu termo substituto, sem prejuízo das demais sanções cabíveis;
- 21.3 É facultada ao Agente de Contratação (Pregoeiro) ou Ordenador de Despesas, em qualquer fase da licitação, a promoção de diligência destinada a esclarecer ou a complementar a instrução do processo, vedada a inclusão posterior de documento ou informação que deveria constar originariamente da proposta;
- 21.4 As normas que disciplinam este Pregão serão sempre interpretadas em favor da ampliação da disputa entre as licitantes, desde que não comprometam o interesse da Administração, a finalidade e a segurança da contratação;
- 21.5 As licitantes intimadas para prestar quaisquer esclarecimentos adicionais deverão fazê-la no prazo determinado pelo Agente de Contratação (Pregoeiro), sob pena de desclassificação/inabilitação;
- 21.6 Qualquer divergência entre o Edital e o Sistema, prevalecerá o Edital;
- 21.7 Ficam os licitantes sujeitos às sanções administrativas, cíveis e criminais cabíveis caso apresentem na licitação, qualquer declaração falsa que não corresponda à realidade dos fatos;
- 21.8 *A fase de habilitação poderá, mediante ato motivado com explicitação dos benefícios decorrentes, anteceder as fases de apresentação de propostas e lances, nos termos do art. 17, §1º, da Lei nº 14.133 Verificar, caso a caso.*
- 21.9 Os casos omissos serão resolvidos pelo Ordenador de Despesas, com auxílio do Agente de Contratação (Pregoeiro) e da Equipe de Apoio;
- 21.10 O foro da cidade de Mangaratiba/RJ é designado como o competente para dirimir quaisquer controvérsias relativas a este Pregão e à adjudicação, contratação e execução dela decorrentes;
- 21.11 Em conformidade com a legislação vigente, o preço será fixo e irrevogável durante o prazo de vigência contratual;
- 21.12 O objeto da presente licitação poderá sofrer acréscimos ou supressões, conforme previsto no artigo 125 da Lei Federal nº 14.133/2021;
- 21.13 Ocorrendo a revogação ou anulação do certame, a decisão será publicada da mesma forma que se deu o aviso do presente pregão eletrônico;
- 21.14 Na contagem dos prazos estabelecidos neste edital, excluir-se-á o dia do início e incluir-se-á o do vencimento;
- 21.15 Todas as referências de tempo no Edital, no aviso e durante a sessão pública observarão o horário de Brasília – DF;
- 21.16 A homologação do resultado desta licitação não implicará direito à contratação;

### **Pregão Eletrônico 047/2025**

21.17 Os licitantes assumem todos os custos de preparação e apresentação de suas propostas e a Administração não será, em nenhum caso, responsável por esses custos, independentemente da condução ou do resultado do processo licitatório;

#### **21.18 Integram este Edital, para todos os fins e efeitos, os seguintes anexos:**

21.18.1 ANEXO 01 – ETP, Mapa de Riscos e Termo de Referência;

21.18.1.1 Pesquisa de mercado;

21.18.2 ANEXO 02 - Modelo de Proposta;

21.18.3 ANEXO 03 - Modelo de Declaração Unificada

21.18.4 ANEXO 04 –Minuta de Contrato

#### **22 DA PUBLICIDADE**

22.1. A publicidade do edital de licitação será realizada mediante divulgação e manutenção do inteiro teor do ato convocatório e de seus anexos no Portal Nacional de Contratações Públicas (PNCP), sendo facultada, a divulgação adicional e a manutenção do inteiro teor do edital e de seus anexos em sítio eletrônico oficial desta Prefeitura Municipal de Mangaratiba.

22.2. Sem prejuízo do disposto no item 22.1, o edital será publicado no Diário do Município, no Diário Oficial do Estado e em jornal de grande circulação local e, facultativamente, por meios eletrônicos, em jornal de grande circulação no âmbito estadual e/ou nacional.

22.2.1. A interposição de eventuais recursos e seus julgamentos e a homologação serão publicados no Diário Oficial do Município e, facultativamente, por meios eletrônicos.

22.3. Após a homologação do processo licitatório, serão disponibilizados no Portal Nacional de Contratações Públicas (PNCP) e, se o órgão ou entidade responsável pela licitação entender cabível, também no sítio referido no item 22.1, os documentos elaborados na fase preparatória que porventura não tenham integrado o edital e seus anexos.

Mangaratiba, 25 de novembro de 2025

---

**Luis Eduardo Lopes da Costa**  
**Secretário Municipal de Obras e Infraestrutura**

**Pregão Eletrônico 047/2025**

**ANEXO 01**

**ESTUDO TÉCNICO PRELIMINAR**

**1. DADOS DA INSTITUIÇÃO**

<b>Órgão/ Entidade Proponente</b>		<b>Nº do C.N.P. J</b>	
Prefeitura Municipal de Mangaratiba Secretaria Municipal de Assistência Social e Direitos Humanos		12.349.225/0001-37	
<b>Endereço:</b> Praça Robert Olympio Simões – Mangaratiba - Centro			
<b>Cidade:</b>	<b>U.F.:</b>	<b>CEP:</b>	<b>Telefone:</b>
Mangaratiba	RJ	23.860-000	(021) 2789-6000

**2. DESCRIÇÃO DA NECESSIDADE**

- 2.1. O presente estudo visa à contratação de empresa especializada do ramo de Engenharia para execução da Reforma do Centro de Referência de Ação Social, com fornecimento de mão de obra, materiais, ferramentas e equipamentos necessários, abrangendo serviços de demolições e remoções, instalações de revestimentos paredes, tetos e pisos, esquadrias, execução de alvenaria, cobertura e pinturas, instalações elétricas, sanitárias e hidráulicas.
- 2.2. A presente contratação visa atender à necessidade do atendimento do sistema social para garantir plena capacidade e condições de funcionamento contínuo, seguro e confiável dos ambientes de trabalho preservando as características e desempenhos, mantendo o estado de uso ou de operação, bem como na recuperação deste estado, e ainda manter o patrimônio.

**3. PREVISÃO DA CONTRATAÇÃO**

- 3.1. A contratação não está prevista no **Plano de Contratações Anual (PCA)** da Prefeitura Municipal de Mangaratiba. No entanto, tal proposta encontra-se alinhada ao planejamento

### Pregão Eletrônico 047/2025

estratégico de melhorias da atual gestão. Sendo assim, será solicitada a inclusão da referida prestação de serviços no PCA;

- 3.2. Os recursos para execução da obra estão previstos no orçamento público municipal, com possibilidade de complementação via convênio com o Governo Federal, operado pela CAIXA Econômica Federal.
- 3.3. Contrato de Repasse nº 946175/2023/MDASCF/CAIXA.
- 3.4. Conforme o Contrato de repasse nº 946175/2023 o valor do contrato é de R\$ 260.564,91, sendo R\$ 238.750,00 referentes ao repasse.

Considerando a atualização do mês referência da planilha orçamentária para o mês de junho de 2025 o valor atualizado é de R\$277.169,29 sendo R\$ 238.750,00 referentes ao repasse e R\$ 38.419,29 à contrapartida municipal.

- 3.5. Os recursos da contrapartida estão previstos nas rubricas orçamentárias do município.

#### 4. REQUISITOS DA CONTRATAÇÃO/DEFINIÇÃO DA NATUREZA DO BEM/SERVIÇO

- 4.1. A contratação tem fundamentação legal com base na Lei Federal nº 14.133/2021 (Lei de Licitações e Contratos Administrativos) e será realizada sob o regime de empreitada por preço unitário, conforme estabelecido no Contrato de Repasse nº 946175/2023/MDASCF/CAIXA.
- 4.2. **Qualificação Técnica:** A empresa contratada deverá comprovar experiência na execução destes serviços;
- 4.3. **Recursos Operacionais:** A empresa deve dispor de maquinário adequado para a execução das manutenções, além de pessoal qualificado para realizar os serviços de forma eficiente e dentro do prazo estipulado;
- 4.4. **Capacidade Financeira:** A empresa deverá apresentar garantias de que possui a capacidade financeira necessária para suportar a execução do contrato;
- 4.5. **Certificação de Conformidade:** A empresa deverá estar em conformidade com as normas técnicas da ABNT;
- 4.6. As obrigações da Contratada e Contratante estarão previstas Termo de Referência;
- 4.7. Por fim, destaca-se que o objeto deste Estudo Técnico Preliminar **se refere a serviços de engenharia.**

#### 5. PRAZO PARA EXECUÇÃO DO OBJETO

**Pregão Eletrônico 047/2025**

5.1. O prazo estimado para execução da obra são de 4 (quatro) meses, contados a partir da ordem de serviço.

**6. ESTIMATIVA DE QUANTIDADES**

6.1. 6.1. Quantitativos estimados a partir de projetos de engenharia específicos (planilha anexa), contemplando: demolições e remoções, instalações de revestimentos paredes, tetos e pisos, esquadrias, execução de alvenaria, cobertura e pinturas, instalações elétricas, sanitárias e hidráulicas.

**Abaixo planilha demonstrativa do quantitativo estimado:**

<b>1.0</b>				
<b>CANTEIRO DE OBRA</b>				
ITEM	CODIGO	DESCRIÇÃO	UN	QUANT
1.1	98445	PAREDE DE MADEIRA COMPENSADA PARA CONSTRUÇÃO TEMPORÁRIA EM CHAPA SIMPLES, EXTERNA, COM ÁREA LÍQUIDA MAIOR OU IGUAL A 6 M <sup>2</sup> , COM VÃO. AF_03/2024	M2	9,00
1.2	103689	FORNECIMENTO E INSTALAÇÃO DE PLACA DE OBRA COM CHAPA GALVANIZADA E ESTRUTURA DE MADEIRA. AF_03/2022_PS	M2	6,00
<b>2.0</b>				
<b>SERVIÇOS COMPLEMENTARES</b>				
ITEM	CODIGO	DESCRIÇÃO	UN	QUANT
2.1	97631	DEMOLIÇÃO DE ARGAMASSAS, DE FORMA MANUAL, SEM REAPROVEITAMENTO. AF_09/2023	M2	8,55
2.2	97633	DEMOLIÇÃO DE REVESTIMENTO CERÂMICO, DE FORMA MANUAL, SEM REAPROVEITAMENTO. AF_09/2023	M2	334,88

**Pregão Eletrônico 047/2025**

2.3	97640	REMOÇÃO DE FORROS DE DRYWALL, PVC E FIBROMINERAL, DE FORMA MANUAL, SEM REAPROVEITAMENTO. AF_09/2023	M2	305,31
2.4	97644	REMOÇÃO DE PORTAS, DE FORMA MANUAL, SEM REAPROVEITAMENTO. AF_09/2023	M2	8,19
2.5	97665	REMOÇÃO DE LUMINÁRIAS, DE FORMA MANUAL, SEM REAPROVEITAMENTO. AF_09/2023	UN	28,00
2.6	103005	CAIXA COM GRELHA RETANGULAR DE FERRO FUNDIDO, EM ALVENARIA COM TIJOLOS CERÂMICOS MACIÇOS, DIMENSÕES INTERNAS: 0,15 X 1,00 X 0,3 M. AF_05/2025	UN	1,70

<b>3.0 REVESTIMENTO DE PAREDES TETOS E PISOS</b>				
ITEM	CODIGO	DESCRIÇÃO	UN	QUANT
3.1	87267	REVESTIMENTO CERÂMICO PARA PAREDES INTERNAS COM PLACAS TIPO ESMALTADA DE DIMENSÕES 20X20 CM APLICADAS A MEIA ALTURA DAS PAREDES. AF_02/2023_PE	M2	58,19
3.2	87256	REVESTIMENTO CERÂMICO PARA PISO COM PLACAS TIPO ESMALTADA DE DIMENSÕES 60X60 CM APLICADA EM AMBIENTES DE ÁREA ENTRE 5 M2 E 10 M2. AF_02/2023_PE	M2	44,97
3.3	101741	RODAPÉ EM MARMORITE, ALTURA 10CM. AF_09/2020	M	131,14
3.4	104162	PISO EM GRANILITE, MARMORITE OU GRANITINA EM AMBIENTES INTERNOS, COM ESPESURA DE 8 MM, INCLUSIVE MISTURA EM BETONEIRA, COLOCAÇÃO DAS JUNTAS, APLICAÇÃO DO PISO, 4 POLIMENTOS COM POLITRIZ, ESTUCAMENTO, SELADOR E CERA. AF_06/2022	M2	289,91
3.5	96110	FORRO EM DRYWALL PARA AMBIENTES RESIDENCIAIS, INCLUSIVE ESTRUTURA UNIDIRECIONAL DE FIXAÇÃO. AF_08/2023_PS	M2	305,31

**Pregão Eletrônico 047/2025**

3.6	96123	ACABAMENTOS PARA FORRO (MOLDURA EM DRYWALL, COM LARGURA DE 15 CM). AF_08/2023_PS	M	205,11
3.7	98689	SOLEIRA EM GRANITO, LARGURA 15 CM, ESPESSURA 2,0 CM. AF_09/2020	M	3,70
3.8	87775	EMBOÇO OU MASSA ÚNICA EM ARGAMASSA TRAÇO 1:2:8, PREPARO MECÂNICO COM BETONEIRA 400 L, APLICADA MANUALMENTE EM PANOS DE FACHADA COM PRESENÇA DE VÃOS, ESPESSURA DE 25 MM. AF_08/2022	M2	8,55

<b>4.0 ESQUADRIAS DE PVC, FERRO, ALUMÍNIO OU MADEIRA, VIDRAÇAS E FERRAGENS</b>				
ITEM	CODIGO	DESCRIÇÃO	UN	QUANT
4.1	90822	PORTA DE MADEIRA PARA PINTURA, SEMI-OCA (LEVE OU MÉDIA), 80X210CM, ESPESSURA DE 3,5CM, INCLUSO DOBRADIÇAS - FORNECIMENTO E INSTALAÇÃO. AF_12/2019	UN	3,00
4.2	90821	PORTA DE MADEIRA PARA PINTURA, SEMI-OCA (LEVE OU MÉDIA), 70X210CM, ESPESSURA DE 3,5CM, INCLUSO DOBRADIÇAS - FORNECIMENTO E INSTALAÇÃO. AF_12/2019	UN	1,00
4.3	91341	PORTA EM ALUMÍNIO DE ABRIR TIPO VENEZIANA COM GUARNIÇÃO, FIXAÇÃO COM PARAFUSOS - FORNECIMENTO E INSTALAÇÃO. AF_12/2019	M2	4,44
4.4	91304	FECHADURA DE EMBUTIR COM CILINDRO, EXTERNA, COMPLETA, ACABAMENTO PADRÃO POPULAR, INCLUSO EXECUÇÃO DE FURO - FORNECIMENTO E INSTALAÇÃO. AF_12/2019	UN	4,00
4.5	91305	FECHADURA DE EMBUTIR PARA PORTA DE BANHEIRO, COMPLETA, ACABAMENTO PADRÃO POPULAR, INCLUSO EXECUÇÃO DE FURO - FORNECIMENTO E INSTALAÇÃO. AF_12/2019	UN	1,00

**Pregão Eletrônico 047/2025**

4.6	102152	INSTALAÇÃO DE VIDRO LISO, E = 4 MM, EM ESQUADRIA DE MADEIRA, FIXADO COM BAGUETE. AF_01/2021	M2	6,15
<b>5.0 ALVENARIAS E DIVISÓRIAS</b>				
ITEM	CODIGO	DESCRIÇÃO	UN	QUANT
5.1	96358	PAREDE COM SISTEMA EM CHAPAS DE GESSO PARA DRYWALL, USO INTERNO, COM DUAS FACES SIMPLES E ESTRUTURA METÁLICA COM GUIAS SIMPLES, SEM VÃOS. AF_07/2023_PS	M2	23,96
5.2	102253	DIVISORIA SANITÁRIA, TIPO CABINE, EM GRANITO CINZA POLIDO, ESP = 3CM, ASSENTADO COM ARGAMASSA COLANTE AC III-E, EXCLUSIVE FERRAGENS. AF_01/2021	M2	1,35
<b>6.0 COBERTURAS, ISOLAMENTOS E IMPERMEABILIZAÇÕES</b>				
ITEM	CODIGO	DESCRIÇÃO	UN	QUANT
6.1	97650	REMOÇÃO DE TRAMA DE MADEIRA PARA COBERTURA, DE FORMA MANUAL, SEM REAPROVEITAMENTO. AF_09/2023	M2	22,05
6.2	97647	REMOÇÃO DE TELHAS DE FIBROCIMENTO METÁLICA E CERÂMICA, DE FORMA MANUAL, SEM REAPROVEITAMENTO. AF_09/2023	M2	176,37
6.3	102489	PINTURA HIDROFUGANTE COM SILICONE, APLICAÇÃO MANUAL, 2 DEMÃOS. AF_05/2021	M2	440,93
6.4	94445	TELHAMENTO COM TELHA CERÂMICA CAPA-CANAL, TIPO PLAN, COM ATÉ 2 ÁGUAS, INCLUSO TRANSPORTE VERTICAL. AF_07/2019	M2	176,37
6.5	94221	CUMEEIRA PARA TELHA CERÂMICA EMBOÇADA COM ARGAMASSA TRAÇO 1:2:9 (CIMENTO, CAL E AREIA) PARA TELHADOS COM ATÉ 2 ÁGUAS, INCLUSO TRANSPORTE VERTICAL. AF_07/2019	M	26,32

**Pregão Eletrônico 047/2025**

6.6	92542	TRAMA DE MADEIRA COMPOSTA POR RIPAS, CAIBROS E TERÇAS PARA TELHADOS DE MAIS QUE 2 ÁGUAS PARA TELHA CERÂMICA CAPA-CANAL, INCLUSO TRANSPORTE VERTICAL. AF_07/2019	M2	22,05
-----	-------	---	----	-------

<b>7.0</b>		<b>PINTURAS</b>		
ITEM	CODIGO	DESCRIÇÃO	UN	QUANT
7.1	88495	EMASSAMENTO COM MASSA LÁTEX, APLICAÇÃO EM PAREDE, UMA DEMÃO, LIXAMENTO MANUAL. AF_04/2023	M2	651,28
7.2	88489	PINTURA LÁTEX ACRÍLICA PREMIUM, APLICAÇÃO MANUAL EM PAREDES, DUAS DEMÃOS. AF_04/2023	M2	651,28
7.3	88485	FUNDO SELADOR ACRÍLICO, APLICAÇÃO MANUAL EM PAREDE, UMA DEMÃO. AF_04/2023	M2	651,28
7.4	88494	EMASSAMENTO COM MASSA LÁTEX, APLICAÇÃO EM TETO, UMA DEMÃO, LIXAMENTO MANUAL. AF_04/2023	M2	334,88
7.5	88488	PINTURA LÁTEX ACRÍLICA PREMIUM, APLICAÇÃO MANUAL EM TETO, DUAS DEMÃOS. AF_04/2023	M2	334,88
7.6	88484	FUNDO SELADOR ACRÍLICO, APLICAÇÃO MANUAL EM TETO, UMA DEMÃO. AF_04/2023	M2	334,88
7.7	102217	PINTURA TINTA DE ACABAMENTO (PIGMENTADA) A ÓLEO EM MADEIRA, 2 DEMÃOS. AF_01/2021	M2	400,05

<b>8.0</b>		<b>APARELHOS, ELÉTRICOS, HIDRÁULICOS E SANITÁRIOS</b>		
ITEM	CODIGO	DESCRIÇÃO	UN	QUANT
8.1	100860	CHUVEIRO ELÉTRICO COMUM CORPO PLÁSTICO, TIPO DUCHA - FORNECIMENTO E INSTALAÇÃO. AF_01/2020	UN	1,00

**Pregão Eletrônico 047/2025**

8.2	89351	REGISTRO DE PRESSÃO BRUTO, LATÃO, ROSCÁVEL, 3/4'' - FORNECIMENTO E INSTALAÇÃO. AF_08/2021	UN	4,00
8.3	100903	LÂMPADA TUBULAR LED DE 18/20 W, COM SOQUETE, BASE G13 - FORNECIMENTO E INSTALAÇÃO. AF_09/2024_PS	UN	30,00
8.4	92006	TOMADA BAIXA DE EMBUTIR (2 MÓDULOS), 2P+T 10 A, SEM SUPORTE E SEM PLACA - FORNECIMENTO E INSTALAÇÃO. AF_03/2023	UN	15,00
8.5	93653	DISJUNTOR MONOPOLAR TIPO DIN, CORRENTE NOMINAL DE 10A - FORNECIMENTO E INSTALAÇÃO. AF_10/2020	UN	25,00
8.6	93663	DISJUNTOR BIPOLAR TIPO DIN, CORRENTE NOMINAL DE 25A - FORNECIMENTO E INSTALAÇÃO. AF_10/2020	UN	9,00
8.7	93673	DISJUNTOR TRIPOLAR TIPO DIN, CORRENTE NOMINAL DE 50A - FORNECIMENTO E INSTALAÇÃO. AF_10/2020	UN	2,00
8.8	91924	CABO DE COBRE FLEXÍVEL ISOLADO, 1,5 MM <sup>2</sup> , ANTI-CHAMA 450/750 V, PARA CIRCUITOS TERMINAIS - FORNECIMENTO E INSTALAÇÃO. AF_03/2023	M	300,00
8.9	91926	CABO DE COBRE FLEXÍVEL ISOLADO, 2,5 MM <sup>2</sup> , ANTI-CHAMA 450/750 V, PARA CIRCUITOS TERMINAIS - FORNECIMENTO E INSTALAÇÃO. AF_03/2023	M	300,00
8.10	91928	CABO DE COBRE FLEXÍVEL ISOLADO, 4 MM <sup>2</sup> , ANTI-CHAMA 450/750 V, PARA CIRCUITOS TERMINAIS - FORNECIMENTO E INSTALAÇÃO. AF_03/2023	M	200,00
8.11	91932	CABO DE COBRE FLEXÍVEL ISOLADO, 10 MM <sup>2</sup> , ANTI-CHAMA 450/750 V, PARA CIRCUITOS TERMINAIS - FORNECIMENTO E INSTALAÇÃO. AF_03/2023	M	100,00
8.12	91836	ELETRODUTO FLEXÍVEL CORRUGADO, PVC, DN 32 MM (1"), PARA CIRCUITOS TERMINAIS, INSTALADO EM FORRO - FORNECIMENTO E INSTALAÇÃO. AF_03/2023	M	100,00

**Pregão Eletrônico 047/2025**

8.13	101879	QUADRO DE DISTRIBUIÇÃO DE ENERGIA EM CHAPA DE AÇO GALVANIZADO, DE EMBUTIR, COM BARRAMENTO TRIFÁSICO, PARA 24 DISJUNTORES DIN 100A - FORNECIMENTO E INSTALAÇÃO. AF_10/2020	UN	2,00
8.14	86900	CUBA DE EMBUTIR RETANGULAR DE AÇO INOXIDÁVEL, 46 X 30 X 12 CM - FORNECIMENTO E INSTALAÇÃO. AF_01/2020	UN	1,00
8.15	86910	TORNEIRA CROMADA TUBO MÓVEL, DE PAREDE, 1/2" OU 3/4", PARA PIA DE COZINHA, PADRÃO MÉDIO - FORNECIMENTO E INSTALAÇÃO. AF_01/2020	UN	1,00
8.16	86943	LAVATÓRIO LOUÇA BRANCA SUSPENSO, 29,5 X 39CM OU EQUIVALENTE, PADRÃO POPULAR, INCLUSO SIFÃO FLEXÍVEL EM PVC, VÁLVULA E ENGATE FLEXÍVEL 30CM EM PLÁSTICO E TORNEIRA CROMADA DE MESA, PADRÃO POPULAR - FORNECIMENTO E INSTALAÇÃO. AF_01/2020	UN	1,00
8.17	86939	LAVATÓRIO LOUÇA BRANCA COM COLUNA, *44 X 35,5* CM, PADRÃO POPULAR, INCLUSO SIFÃO FLEXÍVEL EM PVC, VÁLVULA E ENGATE FLEXÍVEL 30CM EM PLÁSTICO E COM TORNEIRA CROMADA PADRÃO POPULAR - FORNECIMENTO E INSTALAÇÃO. AF_01/2020	UN	1,00
8.18	95471	VASO SANITARIO SIFONADO CONVENCIONAL PARA PCD SEM FURO FRONTAL COM LOUÇA BRANCA SEM ASSENTO - FORNECIMENTO E INSTALAÇÃO. AF_01/2020	UN	1,00
8.19	100849	ASSENTO SANITÁRIO CONVENCIONAL - FORNECIMENTO E INSTALACAO. AF_01/2020	UN	2,00
8.20	86931	VASO SANITÁRIO SIFONADO COM CAIXA ACOPLADA LOUÇA BRANCA, INCLUSO ENGATE FLEXÍVEL EM PLÁSTICO BRANCO, 1/2 X 40CM - FORNECIMENTO E INSTALAÇÃO. AF_01/2020	UN	1,00
8.21	95545	SABONETEIRA DE PAREDE EM METAL CROMADO, INCLUSO FIXAÇÃO. AF_01/2020	UN	3,00

**Pregão Eletrônico 047/2025**

8.22	95544	PAPELEIRA DE PAREDE EM METAL CROMADO SEM TAMPA, INCLUSO FIXAÇÃO. AF_01/2020	UN	6,00
8.23	100874	PUXADOR PARA PCD, FIXADO NA PORTA - FORNECIMENTO E INSTALAÇÃO. AF_01/2020	UN	1,00
8.24	100863	BARRA DE APOIO EM "L", EM ACO INOX POLIDO 70 X 70 CM, FIXADA NA PAREDE - FORNECIMENTO E INSTALACAO. AF_01/2020	UN	4,00
8.25	100868	BARRA DE APOIO RETA, EM ACO INOX POLIDO, COMPRIMENTO 80 CM, FIXADA NA PAREDE - FORNECIMENTO E INSTALAÇÃO. AF_01/2020	UN	1,00
8.26	100858	MICTÓRIO SIFONADO LOUÇA BRANCA - PADRÃO MÉDIO - FORNECIMENTO E INSTALAÇÃO. AF_01/2020	UN	1,00

<b>9.0</b>	<b>ADMINISTRAÇÃO</b>			
ITEM	CODIGO	DESCRIÇÃO	UN	QUANT
9.1	COMPOSIÇÃO	ADMINISTRAÇÃO LOCAL	UN	1,00

**7. DESCRIÇÃO DETALHADA DA SOLUÇÃO ESCOLHIDA**

7.1. A solução proposta abrange a execução de serviços de engenharia voltados para execução da Reforma do Centro de Referência de Ação Social, conforme definido no Projeto Básico, considerando a necessidade de reforma da edificação.

7.2. A intervenção compreenderá os seguintes serviços de engenharia civil e instalações prediais:

- Demolição e remoção de elementos construtivos existentes, incluindo argamassas de revestimento, revestimentos cerâmicos, forros, esquadrias (portas) e luminárias;
- Execução de novos revestimentos cerâmicos em paredes e pisos;
- Execução de piso em granilite e rodapé em marmorite;
- Instalação de forro em drywall;

### **Pregão Eletrônico 047/2025**

- Instalação de novas esquadrias (portas), incluindo ferragens e vidros;
- Construção de novas paredes em sistema drywall;
- Instalação de divisórias sanitárias em granito;
- Remoção da estrutura de cobertura em madeira;
- Substituição de telhas de fibrocimento por telhas cerâmicas com aplicação de pintura hidrofugante, incluindo cumeeira e estrutura de madeiramento;
- Execução de serviços de regularização superficial com aplicação de massa e pintura, incluindo preparo com fundo selador;
- Substituição parcial das instalações elétricas, hidráulicas e sanitárias.

**7.3.** Todos os serviços deverão ser executados com qualidade, segurança e responsabilidade técnica, dentro dos prazos e normas estabelecidos, utilizando materiais normatizados e mão de obra qualificada, conforme especificações constantes nos projetos e no edital. O prazo estimado para a conclusão da obra são de 4 (quatro) meses.

## **8. RESULTADOS PRETENDIDOS**

**8.1.** Conforme estabelecido neste Estudo Técnico Preliminar, a presente contratação tem por objeto a execução da reforma das instalações do Centro de Referência de Assistência Social (CRAS), com o objetivo de promover melhorias estruturais e funcionais que assegurem melhores condições de trabalho aos servidores e aperfeiçoem a qualidade dos serviços oferecidos à população usuária da unidade.

**8.2.** Os resultados esperados incluem:

- Melhoria nas condições de trabalho para os funcionários, com a adequação dos ambientes de atendimento, escritório e espaços administrativos, proporcionando maior conforto e eficiência operacional.
- Aprimoramento da acessibilidade nas instalações, garantindo a adequação às normas de acessibilidade, com a eliminação de barreiras arquitetônicas e a instalação de dispositivos que atendam às necessidades de todos os usuários, incluindo pessoas com deficiência.
- Otimização dos espaços de atendimento ao público, com a criação de ambientes mais funcionais, organizados e acolhedores, que favoreçam o atendimento e a interação com os usuários de forma eficiente e humanizada.

### **Pregão Eletrônico 047/2025**

- Melhoria na segurança e conforto térmico e acústico, com a adequação das instalações elétricas, hidráulicas, sistemas de climatização e isolamento acústica, proporcionando um ambiente mais seguro, confortável e eficiente.
- Atualização das instalações sanitárias e de convivência, com a reformulação de áreas críticas, como banheiros, refeitórios e vestiários, assegurando o cumprimento das normas sanitárias e de higiene.
- Redução de custos operacionais a longo prazo, por meio da implementação de soluções sustentáveis, como a substituição de telhas de fibrocimento por cerâmicas, com pintura hidrofugante, e a melhoria na eficiência das instalações elétricas e hidráulicas.
- Valorização da edificação, com a aplicação de materiais de alta durabilidade e estética, o que contribuirá para a manutenção do patrimônio público e a valorização do espaço como centro de serviços para a comunidade.

## **9. PROVIDÊNCIAS A SEREM TOMADAS PELA ADMINISTRAÇÃO PREVIAMENTE À CELEBRAÇÃO DO CONTRATO**

9.1. Antes da celebração do contrato, a Administração tomará as seguintes providências:

- Capacitação dos servidores responsáveis pela fiscalização, para garantir o cumprimento dos prazos e qualidade dos serviços.
- Desenvolvimento de um cronograma de fiscalização detalhado, a ser seguido pela equipe da prefeitura, para monitorar a execução dos serviços.

## **10. POSSÍVEIS IMPACTOS AMBIENTAIS E RESPECTIVAS MEDIDAS DE TRATAMENTO**

10.1. A contratada deverá atender aos critérios de qualidade ambiental, sustentabilidade socioambiental, respeitando as normas de proteção ao meio ambiente.

10.2. A contratada será responsável pela destinação correta de todos os resíduos gerados na execução dos serviços. Portanto, os serviços deverão ser executados de forma a causar baixo impacto no ecossistema, bem como deverão ser executados de modo a favorecer a economia local e priorizar o bem-estar social, executando os serviços de acordo com a melhor técnica aplicável, com zelo e diligência, em observância ao direito administrativo, à legislação ambiental e trabalhista, e aos regulamentos infra legais aplicáveis ao setor, assim como às normas da Associação Brasileira de Normas Técnicas (ABNT).

**Pregão Eletrônico 047/2025**

**11. POSICIONAMENTO CONCLUSIVO SOBRE A VIABILIDADE E RAZOABILIDADE DA CONTRATAÇÃO**

11.1. Os estudos preliminares evidenciam que a contratação de empresa especializada para realizar o serviço descrito neste Termo de Referência é essencial para garantir a segurança e a qualidade de vida da população do município;

11.2. A solução proposta é técnica e economicamente viável, atendendo a todas as necessidades do município e alinhada com os objetivos de melhoria dos serviços de atendimento ao público prestados pela Secretaria Municipal de Assistência Social e Direitos Humanos da cidade.

**12. DA LEGISLAÇÃO APLICADA**

12.1. Base legal Lei Federal de Licitações e Contratos 14133/2021.

Mangaratiba, 16 de Setembro de 2025.

ELABORAÇÃO	APROVADO
<p>MAYARA MARQUES MONTEIRO COORD. DE URBANISMO MAT.: 83603</p>	<p>LUÍS EDUARDO LOPES DA COSTA SECRETARIO MUNICIPAL DE OBRAS E INFRAESTRUTURA PORTARIA nº204</p>

**Pregão Eletrônico 047/2025**

**MAPA DE RISCOS**

Dados do Processo:	
<b>Objeto:</b>	<b>REFORMA DO CENTRO DE REFERÊNCIA DE AÇÃO SOCIAL- CRAS MURIQUI</b>

**FASE DE ANÁLISE**

**ETAPA: ELABORAÇÃO DOS ESTUDOS TÉCNICOS PRELIMINARES, TERMO DE REFERÊNCIA**

<b>Risco 1</b>	Deficiência na definição da demanda	
<b>Probabilidade</b>	Baixa	<b>Dano potencial</b> O prejuízo ao atendimento da demanda.
<b>Ação Preventiva</b>		<b>Responsável</b>
Realizar planejamento eficiente no estudo técnico preliminar e termo de referência com as informações adequadas		Equipe de Planejamento da Contratação da Secretaria de Obras e Infraestrutura
<b>Ação de Contingência</b>		<b>Responsável</b>
Verificação de adequação dos documentos a serem elaborados (ETP e Termo de Referência).		Equipe de Planejamento da Contratação da Secretaria de Obras e Infraestrutura

<b>Risco 2</b>	Quantitativo discrepante do adequado	
<b>Probabilidade:</b>	Média	<b>Dano potencial</b> Contratação maior do que o ideal traz prejuízos financeiros, já a contratação com quantitativo menor impede a execução adequada dos serviços.
<b>Ação Preventiva</b>		<b>Responsável</b>
Quantificar adequadamente de acordo com a demanda apurada.		Equipe de Planejamento da Secretaria de Obras e Infraestrutura
<b>Ação de Contingência</b>		<b>Responsável</b>
Retorno da ETP e do Termo de Referência para correção.		Equipe de Planejamento da Secretaria de Obras e Infraestrutura

<b>Risco 3</b>	Indisponibilidade Financeira.	
<b>Probabilidade:</b>	Baixa	<b>Dano potencial</b> A não contratação do objeto licitado.
<b>Ação Preventiva</b>		<b>Responsável</b>
Realizar planejamento financeiro eficiente para as contratações.		Equipe de Planejamento da Contratação da Secretaria de Obras e Infraestrutura
<b>Ação de Contingência</b>		<b>Responsável</b>

**Pregão Eletrônico 047/2025**

Reprogramação de Planejamento financeiro.	Equipe de Planejamento da Contratação da Secretaria de Obras e Infraestrutura
---	---

<b>Risco 4</b>	<b>Preço discrepante do praticado no mercado</b>	
<b>Probabilidade</b>	Média	<b>Dano potencial</b>
		Coleta insuficiente de preços, levando a estimativas sem embasamento, resultando na aceitação de preços acima do preço de mercado.
<b>Ação Preventiva</b>		<b>Responsável</b>
Seguir o preconizado no art. 23 da lei 14.133/2021.		Equipe de Planejamento da Contratação da Secretaria de Obras e Infraestrutura
<b>Ação de Contingência</b>		<b>Responsável</b>
Normativo estabelecendo procedimento consistente para elaboração de estimativas de preço, a fim de orientar as equipes de planejamento das contratações e capacitar os servidores envolvidos no processo de elaboração de pesquisas de preços na entidade.		Secretaria Municipal de Licitações e Contratos e Secretaria Municipal de Obras e Infraestrutura

**ETAPA; ELABORAÇÃO DO ATO CONVOCATÓRIO**

<b>Risco 5</b>	Restrição da competitividade, impugnação do edital.	
<b>Probabilidade</b>	Média	<b>Dano potencial</b>
		Atraso ou anulação da licitação. Custos para a Administração.
<b>Ação Preventiva</b>		<b>Responsável</b>
Submissão do processo a análise da Procuradoria Jurídica. Verificar a existência de cláusulas nulas e/ou restritivas.		Secretaria Municipal de Licitações e Contratos.
<b>Ação de Contingência</b>		<b>Responsável</b>
Readequação do edital com retirada de cláusulas nulas e/ou restritivas.		Secretaria Municipal de Licitações e Contratos.

**ETAPA; PUBLICAÇÃO / DIVULGAÇÃO DO EDITAL**

<b>Risco 6</b>	Licitação deserta ou fracassada	
<b>Probabilidade</b>	Baixa	<b>Dano potencial</b>
		Atraso na contratação.
<b>Ação Preventiva</b>		<b>Responsável</b>
Divulgação da licitação no Diário Oficial, internet e para fornecedores da região.		Secretaria Municipal de Licitações e Contratos.
<b>Ação de Contingência</b>		<b>Responsável</b>
Verificar e corrigir possíveis inconsistências. Repetir a licitação		Secretaria Municipal de

**Pregão Eletrônico 047/2025**

	Licitações e Contratos.
--	-------------------------

**ETAPA; FORMALIZAÇÃO DA ATA OU CONTRATO**

<b>Risco 7</b>	Não assinatura da Ata de Registro de Preços ou Contrato	
<b>Probabilidade</b>	Média	<b>Dano potencial</b>
		Atraso na contratação dos serviços
<b>Ação Preventiva</b>		<b>Responsável</b>
Verificação na fase de habilitação do certame que o fornecedor reúne todos os requisitos habilitatórios exigidos em edital		Secretaria Municipal de Licitações e Contratos.
<b>Ação de Contingência</b>		<b>Responsável</b>
Reabertura do certame e volta de fases na licitação para convocação do fornecedor mais bem classificado.		Secretaria Municipal de Licitações e Contratos.

**ETAPA; GESTÃO DA ATA / CONTRATO**

<b>Risco 8</b>	Inércia frente a descumprimento de obrigações contratuais. Falha ou omissão no registro dos atos e fatos do contrato	
<b>Probabilidade</b>	Média	<b>Dano potencial</b>
		Deficiência na prestação dos serviços. Prejuízos financeiros a Administração
<b>Ação Preventiva</b>		<b>Responsável</b>
Capacitação de servidores; Conhecimento dos termos contratuais e do serviço a ser executado. Conhecimentos das responsabilidades dos fiscais. Estabelecer modelos e rotinas de acompanhamento contratual.		Fiscal técnico e Gestor da Ata / Contrato
<b>Ação de Contingência</b>		<b>Responsável</b>
Sanções administrativas. Responsabilização da Gestão e fiscalização contratual.		Fiscal técnico e Gestor da Ata / Contrato

<b>Risco 9</b>	Inércia frente a execução do objeto.	
<b>Probabilidade</b>	Média	<b>Dano potencial</b>
		Deficiência no fornecimento dos materiais. Prejuízos financeiros a Administração
<b>Ação Preventiva</b>		<b>Responsável</b>
Capacitação de servidores; Conhecimento dos termos contratuais e dos materiais a serem adquiridos. Estabelecer modelos e rotinas de acompanhamento contratual		Fiscal técnico, Gestor do Contrato, Ordenador de Despesas
<b>Ação de Contingência</b>		<b>Responsável</b>
Sanções administrativas. Responsabilização da empresa Contratada.		Fiscal técnico, Gestor do Contrato, Ordenador de Despesas

**AValiação Qualitativa dos Riscos**

A seguir encontra-se mapa de avaliação qualitativa dos riscos identificados na contratação.

**Pregão Eletrônico 047/2025**

PROBABILIDADE DE RISCOS		
BAIXA	MÉDIA	ALTA
Risco 1, 3, 6	Risco 2, 4, 5, 7, 8 e 9	

**GRAVIDADE NAS CONSEQUÊNCIAS**

Através da avaliação, percebe-se que os riscos apontados poderão comprometer o resultado da contratação e execução do objeto a ser contratado. Desse modo esses riscos devem ser mitigados providenciando-se as medidas especificadas.

**RESPONSÁVEIS PELA ELABORAÇÃO DO MAPA DE RISCOS**

Certificamos que somos responsáveis pela elaboração do presente documento que materializa o Gerenciamento de Riscos da presente contratação.

Mangaratiba, 16 de setembro de 2025.

---

MAYARA MARQUES MONTEIRO  
COORD. DE URBANISMO  
MAT.: 83603

## Pregão Eletrônico 047/2025

### PROJETO BÁSICO

#### 1. DADOS DA INSTITUIÇÃO

<b>Órgão/ Entidade Proponente</b>		<b>Nº do C.N.P. J</b>	
Prefeitura Municipal de Mangaratiba		29.138.310/0001-59	
<b>Endereço:</b> Praça Robert Olympio Simões – Mangaratiba - Centro			
<b>Cidade:</b>	<b>U.F.:</b>	<b>CEP:</b>	<b>Telefone:</b>
Mangaratiba	RJ	23.860-000	(021) 2789-6000

#### 2. OBJETO

Contratação de empresa especializada em Engenharia para a execução da reforma do Centro de Referência de Ação Social, contemplando o fornecimento integral de mão de obra, materiais, ferramentas e equipamentos necessários. Os serviços a serem executados incluem: demolições e remoções, execução de alvenaria, instalação de revestimentos em paredes, pisos e tetos, fornecimento e instalação de esquadrias, cobertura, pinturas, além das instalações elétricas, hidráulicas e sanitárias. Todos os serviços deverão ser realizados em conformidade com os projetos executivos, especificações técnicas e planilhas orçamentárias anexas.

#### 3. JUSTIFICATIVA

A presente contratação justifica-se pela necessidade de reforma do Centro de Referência de Ação Social (CRAS), equipamento público essencial para o atendimento da comunidade local, especialmente no desenvolvimento de ações voltadas à proteção social básica e à promoção da cidadania.

O prédio atual apresenta, desgastes em revestimentos, esquadrias, pisos e coberturas, além de instalações elétricas, hidráulicas e sanitárias em condições inadequadas ao pleno funcionamento das atividades.

Essas condições comprometem a segurança, a acessibilidade, o conforto e a qualidade do atendimento prestado à população. Dessa forma, torna-se imprescindível a contratação de empresa especializada do ramo de Engenharia, devidamente habilitada, para execução das obras

## Pregão Eletrônico 047/2025

de reforma com fornecimento de materiais, mão de obra, ferramentas e equipamentos necessários, garantindo a conformidade com as normas técnicas vigentes e assegurando a durabilidade, funcionalidade e eficiência das instalações.

A intervenção permitirá a adequação do espaço físico às exigências legais e normativas, melhorando as condições de uso pelos servidores e beneficiários, além de preservar o patrimônio público.

### 4. OBJETIVO

O presente instrumento tem por objetivo a contratação de empresa especializada em Engenharia para a execução da reforma do Centro de Referência de Ação Social (CRAS), abrangendo a prestação de serviços de construção civil e instalações, com fornecimento de mão de obra, materiais, ferramentas e equipamentos necessários.

A reforma visa a recuperação e adequação do imóvel às condições de segurança, acessibilidade, funcionalidade e conforto, assegurando a plena utilização do espaço para o desenvolvimento das atividades socioassistenciais, em conformidade com os projetos executivos, especificações técnicas e planilhas orçamentárias anexas.

### 5. LOCALIZAÇÃO

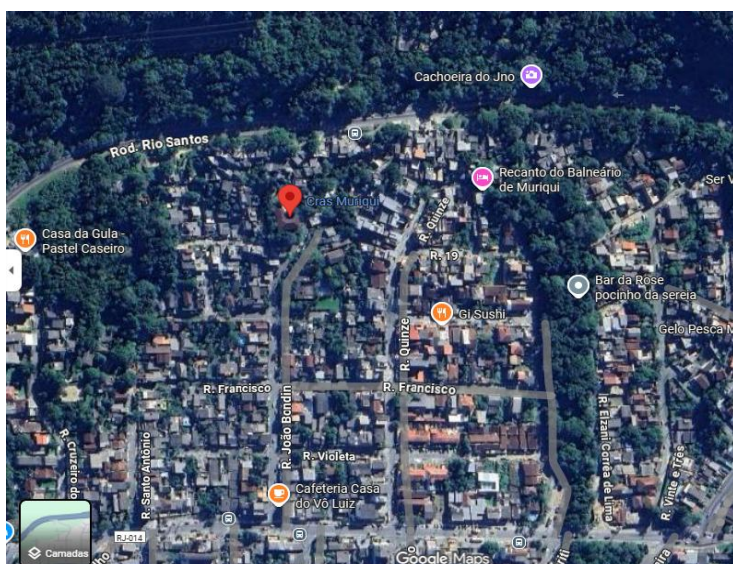

5.1. A obra está localizada na Rua João Bondin, SN, Morro São Sebastião, Muriqui-Mangaratiba-RJ.

## Pregão Eletrônico 047/2025

### 6. PRAZOS PARA EXECUÇÃO

6.1. O prazo para vigência da contratação serão de 4 (quatro) meses.

6.2. Após o recebimento da Ordem de Serviço, que será emitida pela Secretaria Municipal de Obras e Infraestrutura, o início da execução do instrumento deverá ser realizado em até 5 (cinco) dias úteis.

### 7. REGIME DE EXECUÇÃO E MODALIDADE DE LICITAÇÃO

7.1. A presente contratação será formalizada sob o regime de empreitada por preço unitário, conforme disposto no Contrato de Repasse nº 946175/2023/MDASCF/CAIXA., com medições baseadas em quantitativos efetivamente executados, atestados pela fiscalização da contratante e validados para fins de pagamento.

7.2. A licitação será realizada na modalidade Pregão Eletrônico, nos termos da Lei Federal nº 14.133/2021 e demais normas aplicáveis, assegurando ampla competitividade, economicidade e atendimento às diretrizes do convênio federal firmado.

### 8. VALOR GLOBAL ESTIMADO

8.1. O valor total orçado pela Secretaria Municipal de Obras e Infraestrutura considerando a atualização do mês referência da planilha orçamentária para o mês de junho de 2025 o valor atualizado é de R\$277.169,29 sendo R\$ 238.750,00 referentes ao repasse e R\$ 38.419,29 à contrapartida municipal com BDI, conforme detalhado na Planilha Orçamentária Desonerada, Memória de Cálculo, Composição do BDI e Memorial Descritivo, que compõem o Anexo II deste Projeto básico.

### 9. LOCAL E FORMA DE PRESTAÇÃO DE SERVIÇOS

9.1. A execução dos serviços ocorrerá in loco, na Rua João Bondin, SN, Morro São Sebastião, Muriqui-Mangaratiba-RJ, conforme delimitação e orientação presentes no projeto executivo e planta de situação anexos.

9.2. A contratada deverá mobilizar, por sua conta, todos os materiais, insumos, equipamentos, ferramentas e equipe técnica necessários à execução integral dos serviços previstos, observando os critérios estabelecidos no Projeto básico, memorial descritivo e demais documentos técnicos.

### **Pregão Eletrônico 047/2025**

**9.3.** As atividades serão iniciadas mediante emissão de Ordem de Início dos Serviços, expedida pela Secretaria Municipal de Obras e Infraestrutura, respeitando o cronograma físico-financeiro aprovado.

**9.4.** A contratada deverá apresentar medições mensais, discriminando os serviços executados no período, com base em quantitativos efetivamente realizados, os quais serão submetidos à verificação in loco pela fiscalização da contratante, para posterior aceite técnico e liberação dos pagamentos.

**9.5.** Toda a execução deverá seguir rigorosamente as normas técnicas aplicáveis da ABNT, legislações federais, estaduais e municipais vigentes, além de observar as diretrizes de segurança do trabalho, acessibilidade e proteção ambiental.

### **10. QUALIFICAÇÃO TÉCNICA**

Para estarem tecnicamente habilitadas conforme art. 67 da Lei 14.133/2021, as empresas deverão apresentar, obrigatoriamente, os seguintes documentos:

Prova de registro na entidade profissional competente da licitante e dos responsáveis técnicos pertencentes a seu quadro permanente de profissionais, devendo estar em situação regular junto ao referido conselho - conforme Lei 12.328/10 nas seguintes áreas:

Apresentação de Certidão(ões) ou Atestado(s) de Capacidade Técnica-operacional fornecidos por pessoa jurídica de direito público ou privado, devidamente registrados na entidade profissional competente, acompanhado(s) de Certidão(ões) de Acervo Técnico (CAT) expedidas pelo CREA e/ou CAU, de acordo com a Lei 14.133/21, que comprovem que a licitante (pessoa jurídica) tenha prestado ou esteja prestando serviços com características, complexidade, quantidades e prazos equivalentes ou superior ao objeto desta licitação, observando-se obrigatoriamente:

Atestado de Capacidade técnica expedido por pessoa jurídica de direito público ou privado, acompanhado (s) da (s) respectiva (s) Certidão (ões) de Acervo Técnico, devidamente registrado (s) no CREA da região onde os serviços foram executados, que comprove(m) que a licitante (pessoa jurídica) tenha prestado ou esteja prestando serviços com características, equivalente ou superior aos serviços objeto desta Licitação, cujas parcelas de maior relevância técnica, considerando a quantidade mínima de até 50 % (cinquenta por cento) das parcelas da licitação, que são as seguintes:

- ***PISO EM GRANILITE, MARMORITE OU GRANITINA EM AMBIENTES INTERNOS, COM ESPESSURA DE 8 MM, INCLUSO***

### Pregão Eletrônico 047/2025

*MISTURA EM BETONEIRA, COLOCAÇÃO DAS JUNTAS, APLICAÇÃO DO PISO, 4 POLIMENTOS COM POLITRIZ, ESTUCAMENTO, SELADOR E CERA. AF\_06/2022- 144,96 M<sup>2</sup>*

- *FORRO EM DRYWALL PARA AMBIENTES RESIDENCIAIS, INCLUSIVE ESTRUTURA UNIDIRECIONAL DE FIXAÇÃO. AF\_08/2023\_PS- 152,66M<sup>2</sup>*
- *TELHAMENTO COM TELHA CERÂMICA CAPA-CANAL, TIPO PLAN, COM ATÉ 2 ÁGUAS, INCLUSO TRANSPORTE VERTICAL. AF\_07/2019- 88,19 M<sup>2</sup>*
- *PINTURA HIDROFUGANTE COM SILICONE, APLICAÇÃO MANUAL, 2 DEMÃOS. AF\_05/2021 – 220,47 M<sup>2</sup>*
- *DEMOLIÇÃO DE REVESTIMENTO CERÂMICO, DE FORMA MANUAL, SEM REAPROVEITAMENTO. AF\_09/2023 - 167,44 M<sup>2</sup>*
- *PINTURA LÁTEX ACRÍLICA PREMIUM, APLICAÇÃO MANUAL EM PAREDES, DUAS DEMÃOS. AF\_04/2023 - 325,64 M<sup>2</sup>*
- *EMASSAMENTO COM MASSA LÁTEX, APLICAÇÃO EM PAREDE, UMA DEMÃO, LIXAMENTO MANUAL. AF\_04/2023 – 325,64 M<sup>2</sup>*
- *PINTURA TINTA DE ACABAMENTO (PIGMENTADA) A ÓLEO EM MADEIRA, 2 DEMÃOS. AF\_01/2021- 200,03 M<sup>2</sup>*
- *EMASSAMENTO COM MASSA LÁTEX, APLICAÇÃO EM TETO, UMA DEMÃO, LIXAMENTO MANUAL. AF\_04/2023- 167,44 M<sup>2</sup>*

A(s) Certidão(ões) ou Atestado(s) de Capacidade Técnica exigidos na Lei 14.133/21 para os profissionais deverá(ão) conter: data de início e término dos serviços; local de execução; nome do contratante (pessoa jurídica de direito público ou privado); o número de registro na entidade profissional competente; especificações e demais dados técnicos com informações detalhadas sobre os quantitativos executados.

A comprovação do vínculo empregatício do (s) profissional (is) indicado (s) pela licitante como responsável(is) técnico(s) deverá ser feita mediante a apresentação de Contrato de Trabalho em CTPS – Carteira e Trabalho e Previdência Social expedida pelo Ministério do Trabalho ou Contrato de Prestação de Serviços. Quando se tratar de dirigente ou sócio da empresa licitante, deverá ser apresentado Contrato Social ou Certidão da Junta Comercial, Ato Constitutivo devidamente atualizado e registrado no órgão competente, ou contrato de prestação de serviço entre o profissional e a empresa.

## Pregão Eletrônico 047/2025

O Profissional indicado para fins de comprovação da capacidade técnica participará como responsável pelo serviço, admitida sua substituição conforme Lei 14.133/21.

### 11. DO RECEBIMENTO

11.1. O serviço será recebido em consonância com as formalidades legais e contratuais pertinentes e será pago à CONTRATADA a importância que vier a ser firmada em parcelas mensais, até o limite máximo estabelecido nas Ordens de Serviços, conforme os quantitativos dos serviços efetivamente realizados.

### 12. FORMA DE PAGAMENTO

12.1. Para efeito de pagamento, serão obedecidos os seguintes critérios:

- A forma de pagamento será mensalmente, de acordo com a execução do serviço, e desde que haja o atestado de execução pelo fiscal do contrato. Não haverá pagamento nos meses e dias que o serviço não for prestado.
- O pagamento será feito por transferência bancária em conta corrente da CONTRATADA, até 30 (trinta) dias após a prestação dos serviços e atesto da nota fiscal;
- Para fins de acompanhamento do adimplemento de suas obrigações fiscais, trabalhistas e previdenciárias, a CONTRATADA deverá entregar a CONTRATANTE no Setor de Competente ou encaminhado por e-mail, mensalmente acompanhando a Nota Fiscal referente ao serviço prestado as seguintes Certidões de Regularidade:
  - a) Certidão de Regularidade do FGTS - CRF;
  - b) Certidão Conjunta Negativa de Débitos relativos a Tributos Federais e à Dívida Ativa da União;
  - c) Certidão Negativa de Débitos Trabalhistas (CNDT);
  - d) Guia de Reconhecimento do FGTS e do INSS.

12.2. Qualquer atraso ocorrido na apresentação da Nota Fiscal, ou dos documentos exigidos como condição para pagamento por parte da CONTRATADA, importará em prorrogação automática do prazo de vencimento da obrigação do CONTRATANTE;

### **Pregão Eletrônico 047/2025**

#### **13. OBRIGAÇÕES DO CONTRANTE**

- 13.1. Oferecer todas as condições e informações necessárias para que a CONTRATADA possa executar os serviços dentro das especificações exigidas neste Projeto básico;
- 13.2. Designar servidores do seu quadro de pessoal, para exercer a fiscalização dos serviços contratados e atestá-los;
- 13.3. Emitir nota de empenho a crédito do prestador de serviço no valor correspondente ao serviço executado;
- 13.4. Encaminhar a nota de empenho a CONTRATADA;
- 13.5. Prestar as informações e os esclarecimentos que venham a ser solicitados pela CONTRATADA, proporcionando todas as condições para que a mesma possa cumprir suas obrigações dentro dos prazos estabelecidos;
- 13.6. Rejeitar, no todo ou em parte a execução do serviço em desacordo com este Projeto básico;
- 13.7. Notificar, por escrito, a CONTRATADA na ocorrência de eventuais falhas no curso de execução do serviço contratado, aplicando se for o caso, as penalidades previstas neste Projeto básico;
- 13.8. Pagar a nota fiscal devidamente atestada, no prazo e forma previstos neste Projeto básico;

#### **14. OBRIGAÇÕES DA CONTRATADA**

- 14.1. São obrigações da Contratada, além das demais previstas no Projeto básico e na Legislação vigente, assumir como exclusivamente seus os riscos e as despesas decorrentes da boa e perfeita execução do objeto, observando, ainda, as obrigações a seguir dispostas:
- 14.2. A contratada deverá nomear um de seus representantes legais para tratar de todos os assuntos e/ou dificuldades referentes à execução do Contrato, inclusive informando os números dos telefones de trabalho que deverá estar ativo e habilitado durante toda a vigência do Contrato, bem como endereço de e-mail para o envio de correspondências.

### **Pregão Eletrônico 047/2025**

**14.3.** Manter, durante toda a execução do Contrato, em compatibilidade com as obrigações assumidas, todas as condições de habilitação e qualificação exigidas pela contratada, sob pena da rescisão do mesmo.

**14.4.** Responsabilizar-se integralmente por todos os empregados que prestarão os serviços, selecionando-os e preparando-os rigorosamente, nos termos da legislação vigente, inclusive certificando-se de atestado de boa conduta e demais referências, visando maior segurança e qualidade na execução dos serviços.

**14.5.** A empresa deverá manter seus empregados orientados com relação ao desempenho dos serviços, responsabilidades e segurança ao que lhe cabe, com relação a todo material manuseado, não devendo afastar-se dos seus afazeres, principalmente cumprir tarefas solicitadas por pessoas não autorizadas.

**14.6.** Todos os serviços contratados, deverão ser executados por pessoal adequado e capacitado em todos os níveis de trabalho do objeto desta licitação.

**14.7.** A empresa contratada deverá apresentar seus empregados limpos, devidamente uniformizados, identificados através de crachás, com fotografia recente, e providos de equipamentos de proteção individual - EPI's, quando necessário.

**14.8.** A Contratada se obriga a responder por quaisquer acidentes de que possam ser vítimas seus profissionais e ainda, por danos ou avarias e/ou repará-los, quando causados diretamente à Administração ou a terceiros, decorrentes de sua culpa ou dolo, durante a execução dos serviços, cabendo-lhe a restauração, substituição ou indenização, conforme o caso.

**14.9.** Comunicar por escrito à Fiscalização da Contratante, de forma detalhada, todo tipo de acidente que eventualmente venham a ocorrer com seus empregados.

**14.10.** Identificar todos os equipamentos, ferramentas e utensílios de sua propriedade, de forma a não serem confundidos com similares de propriedade da Administração.

**14.11.** Implantar, de forma adequada, a planificação, execução e supervisão permanente dos serviços, de forma a obter uma operação correta e eficaz, realizando os serviços de forma meticulosa e constante, mantendo sempre em perfeita ordem todas as dependências objeto dos serviços.

**14.12.** Deverá à empresa contratada manter constantemente o número acordado de funcionários para atendimento dos serviços, sem interrupção, seja por motivo de férias, descanso semanal, licença, greve, falta ao serviço ou demissão de empregados, substituindo-os imediatamente, independentemente de justificativa e assumindo responsabilidade na falta de pessoal, respondendo por qualquer dano material, pessoal ou descumprimento de horário por parte de seus funcionários.

### Pregão Eletrônico 047/2025

**14.13.** Independentemente de qualquer justificativa, a empresa deverá enviar um empregado em substituição ao que não se apresentar ao seu posto, no prazo máximo de 2 horas, a contar do recebimento da comunicação da contratante.

**14.14.** Manter disciplina nos locais dos serviços, retirando no prazo máximo de 24 (vinte e quatro) horas após notificação, qualquer empregado considerado com condutas prejudiciais, inconvenientes ou insatisfatórias à disciplina da repartição ou que venha criar embaraços ou dificuldades às exigências dos serviços que lhe forem apresentados.

**14.15.** A empresa contratada deverá se responsabilizar pelo cumprimento das obrigações previstas em Acordo, Convenção, Dissídio Coletivo de Trabalho ou equivalentes das categorias abrangidas pelo contrato, por todas as obrigações trabalhistas, sociais, previdenciárias, tributárias e as demais previstas em legislação específica, cuja inadimplência não transfere a responsabilidade ao Contratante.

**14.16.** A Empresa CONTRATADA deverá providenciar perícia, elaborada por profissional competente e registrado no Ministério do Trabalho e Emprego, para que, se for o caso, ateste a existência de condições insalubres de trabalho.

**14.17.** Não permitir a utilização de qualquer trabalho do menor de dezesseis anos, exceto na condição de aprendiz para os maiores de quatorze anos, nem permitir a utilização do trabalho do menor de dezoito anos em trabalho noturno, perigoso ou insalubre;

**14.18.** Efetuar o pagamento do salário dos empregados até o 5º (quinto) dia útil do mês subsequente ao vencido, através de depósito bancário na conta do trabalhador, bem como recolher no prazo legal os encargos decorrentes da contratação, exibindo, sempre que solicitado, as comprovações respectivas.

**14.19.** Manter todos os equipamentos necessários à execução dos serviços em perfeitas condições de uso, devendo os danificados serem substituídos em até 48 (quarenta e oito) horas, sem quaisquer ônus para os profissionais, quando se desgastarem, pelo uso ou devido a acidentes de trabalho, identificando-os a fim de que não sejam confundidos com similares de propriedade da Administração.

**14.20.** Comunicar ao Fiscal do contrato, no prazo de 24 (vinte e quatro) horas, qualquer ocorrência anormal ou acidente que se verifique no local dos serviços.

**14.21.** Paralisar, por determinação do Contratante, qualquer atividade que não esteja sendo executada de acordo com a boa técnica ou que ponha em risco a segurança de pessoas ou bens de terceiros.

**14.22.** Promover a guarda, manutenção e vigilância de materiais, ferramentas, e tudo o que for necessário à execução do objeto, durante a vigência do contrato.

### Pregão Eletrônico 047/2025

- 14.23.** Adotar boas práticas de otimização de recursos/redução de desperdícios/menor poluição, tais como:
- Racionalização do uso de substâncias potencialmente tóxicas / poluentes;
  - Racionalização/economia no consumo de energia (especialmente elétrica) e água;
  - Treinamento/capacitação periódicos dos empregados sobre boas práticas de redução de desperdícios/poluição.
- 14.24.** Deverá manter durante toda a vigência contratual, todas as condições de habilitação exigidas, sob pena de multa e rescisão contratual.
- 14.25.** À contratada caberá assumir a responsabilidade por todos os encargos previdenciários e obrigações sociais previstos na legislação social e trabalhista em vigor, obrigando-se a saldá-los na época própria, vez que seus empregados não manterão nenhum vínculo empregatício com o contratante.
- 14.26.** Deverá à contratada assumir a responsabilidade por todas as providências e obrigações estabelecidas na legislação específica em caso de acidentes de trabalho, quando, em ocorrência da espécie, forem vítimas os seus empregados durante a prestação do serviço ou em conexão com ele.
- 14.27.** A contratada deverá manter um profissional (Engenheiro e/ou Arquiteto) com intuito de inspecionar equipamentos e condições de trabalho, investigar e analisar causas de acidentes para eliminar riscos. Desenvolver programas de treinamento e verificar o cumprimento das normas e procedimentos de segurança na aplicação de providências preventivas.
- 14.28.** Submeter previamente, por escrito, ao Contratante, para análise e aprovação, quaisquer mudanças nos métodos executivos que fujam às especificações do memorial descritivo ou instrumento congênere.
- 14.29.** Assumir inteira responsabilidade quanto à garantia e qualidade do serviço, reservado a Contratante o direito de recusá-lo caso não satisfaça aos padrões especificados.
- 14.30.** A falta dos equipamentos não poderá ser alegada como motivo de força maior para o atraso ou má execução do objeto e não eximirá a futura Contratada das penalidades a que está sujeita pelo não cumprimento dos prazos e demais condições pré-estabelecidas.

### **Pregão Eletrônico 047/2025**

**14.31.** A Fiscalização registrará qualquer anormalidade no Relatório de serviços, determinando as medidas corretivas cabíveis.

**14.32.** Cabe a licitante analisar minuciosamente o Projeto básico, bem como os locais de serviço antes de formular a proposta, pois após a licitação não serão aceitas reclamações decorrentes de diferenças em totais de quantidades ou preços de serviços nem existência de empecilhos para a execução dos mesmos.

**14.33.** A CONTRATADA deverá manter no local dos serviços:

- a) Livro de ocorrência diária (Diário de Serviço) a ser fornecido pela Contratada preenchido em 03 (três) vias, confeccionado de acordo com modelo fornecido pela CONTRATANTE;
- b) Uma via do Contrato;
- c) Detalhes de execução quando necessário;
- d) Registro das alterações regularmente autorizadas;
- e) Cronograma físico-financeiro;
- f) Relação dos recursos de pessoal, material e equipamento alocado no contrato.

**14.34.** O profissional responsável pela execução do contrato deverá comparecer a Secretaria Municipal de Obras e Infraestrutura, quando solicitado para pegar as demandas de serviço (Ordem de serviço).

**14.35.** Remover entulhos e materiais de acordo com a orientação da Fiscalização, desobstruindo e limpando as áreas de intervenção.

**14.36.** Contratado deverá providenciar a destinação ambientalmente adequada dos resíduos originários da execução dos serviços, obedecendo, no que couber, as diretrizes, critérios e procedimentos para a gestão dos resíduos de acordo com os termos da legislação ambiental em vigência.

**14.37.** A Contratada não poderá contratar parentes (até o terceiro grau) de dirigente do órgão ou entidade contratante ou de agente público que desempenhe função na licitação ou atue na fiscalização ou na gestão do contrato.

**14.38.** A contratada deverá providenciar o registro da ART ou RRT de execução da obra/serviços junto ao CREA ou CAU, entregando uma cópia à Fiscalização da contratante, caso seja solicitado. Nesse caso, a CONTRATADA deverá apresentar a ART ou RRT dos

### **Pregão Eletrônico 047/2025**

serviços, objetos do contrato no prazo de até 10 (dez) dias corridos, contados a partir do recebimento da autorização para início dos serviços a ser emitida pela Secretaria Municipal de Obras e Infraestrutura.

14.39. Observar as demais obrigações e responsabilidades previstas no Edital e demais legislações pertinentes.

### **15. RESPONSÁVEL PELA FISCALIZAÇÃO DO CONTRATO**

15.1. O acompanhamento e a fiscalização do Instrumento Contratual firmado com a empresa Contratada serão realizados por servidor designado em conformidade com o disposto na Lei Federal de Licitações e Contratos.

15.2. O Fiscal do Instrumento Contratual será responsável pelo acompanhamento, fiscalização e pela emissão dos Termos de Recebimento, Recusa e Devolução dos serviços executados.

### **16. PENALIDADES E SANÇÕES ADMINISTRATIVAS**

16.1. O descumprimento total ou parcial das obrigações assumidas pela licitante, sem justificativas aceitas pela Administração, resguardados os procedimentos legais pertinentes, poderá acarretar, isolada ou cumulativamente, as sanções administrativas de advertência, multas, ou suspensão temporária do direito de licitar, a critério da Administração;

16.2. Considerar-se-á descumprimento **parcial** do contrato:

- a) A entrega dos serviços com atraso;
- b) A entrega de serviços diversos do especificado neste Projeto básico ou do oferecido pelo licitante em sua proposta;
- c) A apresentação dos serviços com os materiais em embalagem violada ou com indícios de má conservação, hipótese em que o recebimento poderá ser rejeitado;
- d) A entrega parcial dos materiais solicitados.

16.3. Considerar-se-á descumprimento **total** do contrato:

- a) A recusa injustificada em assinar o termo contratual;
- b) A não entrega do serviço empenhado.

16.4. As sanções Administrativas serão aplicadas de acordo com a gravidade das infrações cometidas pela contratada, nos seguintes casos:

### **Pregão Eletrônico 047/2025**

1. Advertência;
2. Multas;
3. Suspensão temporária do direito de participar de licitações;
4. Declaração de inidoneidade para licitar ou contratar com a Administração Pública enquanto perdurarem os motivos determinantes da punição ou até que seja promovida a reabilitação, que será concedida sempre que o fornecedor ressarcir a Administração pelos prejuízos resultantes ou depois de decorrido o prazo da sanção aplicada;
5. As penalidades que podem ser aplicadas aos contratados estão previstas na Lei de Licitações e Contratos, garantida a prévia defesa. Cabendo à Administração a definição do percentual das multas que serão aplicadas para cada caso.

### **17. FUNDAMENTAÇÃO LEGAL**

- 17.1. A presente contratação está fundamentada na Lei nº 14.133/2021 e será executada com recursos do Contrato de Repasse nº 47915/2023/MCIDADE/CAIXA, conforme Operação nº 1089169-94, com recursos do Governo Federal e contrapartida municipal.

### **18. DECLARAÇÃO**

Declaramos que este Projeto básico está de acordo com a Lei Federal de Licitações e Contratos 14.133/2021.

Mangaratiba, 16 de setembro de 2025.

---

**MAYARA MARQUES MONTEIRO**  
**COORDENADOR DE URBANISMO**  
**MAT.: 83603**

---

**LUÍS EDUARDO LOPES DA COSTA**  
**SECRETARIO MUNICIPAL DE OBRAS E INFRAESTRUTURA**  
**PORTARIA nº2048**

**Pregão Eletrônico 047/2025**

**PLANILHA ORÇAMENTÁRIA**

	<b>%BDI DIF. - ADM LOCAL</b>	<b>17,00%</b>
Cliente: Prefeitura Municipal de Mangaratiba - RJ	<b>%BDI</b>	<b>27,59%</b>
Objeto: Reforma do CRAS Muriqui - Rua João Bondim, S/N	<b>Valor do BDI incluso no Total Global</b>	<b>R\$ 72.705,17</b>
Local: Bairro Morro São Sebastião - Muriqui - 4º Distrito - Mangaratiba - RJ	<b>SINAPI 06/2025</b>	

**PLANILHA DE ORÇAMENTO**

<b>1.0 CANTEIRO DE OBRA</b>								
ITEM	CODIGO	DESCRIÇÃO	UN	QUANT	\$ UNITÁRIO S/ BDI	\$ UNITÁRIO C/ BDI	TOTAL SEM BDI	\$ TOTAL COM BDI
1.1	98445	PAREDE DE MADEIRA COMPENSADA PARA CONSTRUÇÃO TEMPORÁRIA EM CHAPA SIMPLES, EXTERNA, COM ÁREA LÍQUIDA MAIOR OU IGUAL A 6 M <sup>2</sup> , COM VÃO. AF 03/2024	M2	9,00	122,84	156,73	1.105,56	1.410,57
1.2	103689	FORNECIMENTO E INSTALAÇÃO DE PLACA DE OBRA COM CHAPA GALVANIZADA E ESTRUTURA DE MADEIRA. AF 03/2022 PS	M2	6,00	475,49	606,68	2.852,94	3.640,08
				<b>TOTAL ITEM</b>			<b>1.105,56</b>	<b>5.050,65</b>

<b>2.0 SERVIÇOS COMPLEMENTARES</b>								
ITEM	CODIGO	DESCRIÇÃO	UN	QUANT	\$ UNITÁRIO S/ BDI	\$ UNITÁRIO C/ BDI	TOTAL SEM BDI	\$ TOTAL COM BDI
2.1	97631	DEMOLIÇÃO DE ARGAMASSAS, DE FORMA MANUAL, SEM REAPROVEITAMENTO. AF 09/2023	M2	8,55	15,53	19,81	132,78	169,38
2.2	97633	DEMOLIÇÃO DE REVESTIMENTO CERÂMICO, DE FORMA MANUAL, SEM REAPROVEITAMENTO. AF 09/2023	M2	334,88	31,52	40,22	10.555,42	13.468,87
2.3	97640	REMOÇÃO DE FORROS DE DRYWALL, PVC E FIBROMINERAL, DE FORMA MANUAL, SEM REAPROVEITAMENTO. AF 09/2023	M2	305,31	2,76	3,52	842,66	1.074,69
2.4	97644	REMOÇÃO DE PORTAS, DE FORMA MANUAL, SEM REAPROVEITAMENTO. AF 09/2023	M2	8,19	12,97	16,55	106,22	135,54
2.5	97665	REMOÇÃO DE LUMINÁRIAS, DE FORMA MANUAL, SEM REAPROVEITAMENTO. AF 09/2023	UN	28,00	2,44	3,11	68,32	87,08
2.6	103005	CAIXA COM GRELHA RETANGULAR DE FERRO FUNDIDO, EM ALVENARIA COM TIJOLOS CERÂMICOS MACIÇOS, DIMENSÕES INTERNAS: 0,15 X 1,00 X 0,3 M. AF 05/2025	UN	1,70	656,34	837,42	1.115,78	1.423,61
				<b>TOTAL ITEM</b>			<b>12.821,18</b>	<b>16.359,16</b>

<b>3.0 REVESTIMENTO DE PAREDES TETOS E PISOS</b>								
ITEM	CODIGO	DESCRIÇÃO	UN	QUANT	\$ UNITÁRIO S/ BDI	\$ UNITÁRIO C/ BDI	TOTAL SEM BDI	\$ TOTAL COM BDI
3.1	87267	REVESTIMENTO CERÂMICO PARA PAREDES INTERNAS COM PLACAS TIPO ESMALTADA DE DIMENSÕES 20X20 CM APLICADAS A MEIA ALTURA DAS PAREDES. AF 02/2023 PE	M2	58,19	72,67	92,72	4.228,67	5.395,38
3.2	87256	REVESTIMENTO CERÂMICO PARA PISO COM PLACAS TIPO ESMALTADA DE DIMENSÕES 60X60 CM APLICADA EM AMBIENTES DE ÁREA ENTRE 5 M <sup>2</sup> E 10 M <sup>2</sup> . AF 02/2023 PE	M2	44,97	78,36	99,98	3.523,85	4.496,10

**Pregão Eletrônico 047/2025**

3.3	101741	RODAPÉ EM MARMORITE, ALTURA 10CM. AF_09/2020	M	131,14	31,33	39,97	4.108,62	5.241,67
3.4	104162	PISO EM GRANILITE, MARMORITE OU GRANITINA EM AMBIENTES INTERNOS, COM ESPESSURA DE 8 MM, INCLUSO MISTURA EM BETONEIRA, COLOCAÇÃO DAS JUNTAS, APLICAÇÃO DO PISO, 4 POLIMENTOS COM POLITRIZ, ESTUCAMENTO, SELADOR E CERA. AF 06/2022	M2	289,91	100,37	128,06	29.098,27	37.125,87
3.5	96110	FORRO EM DRYWALL PARA AMBIENTES RESIDENCIAIS, INCLUSIVE ESTRUTURA UNIDIRECIONAL DE FIXAÇÃO. AF 08/2023 PS	M2	305,31	83,43	106,45	25.472,01	32.500,25
3.6	96123	ACABAMENTOS PARA FORRO (MOLDURA EM DRYWALL, COM LARGURA DE 15 CM). AF 08/2023 PS	M	205,11	32,15	41,02	6.594,29	8.413,61
3.7	98689	SOLEIRA EM GRANITO, LARGURA 15 CM, ESPESSURA 2,0 CM. AF_09/2020	M	3,70	149,33	190,53	552,52	704,96
3.8	87775	EMBOÇO OU MASSA ÚNICA EM ARGAMASSA TRAÇO 1:2:8, PREPARO MECÂNICO COM BETONEIRA 400 L, APLICADA MANUALMENTE EM PANOS DE FACHADA COM PRESENÇA DE VÃOS, ESPESSURA DE 25 MM. AF 08/2022	M2	8,55	66,89	85,34	571,91	729,66
<b>TOTAL ITEM</b>							<b>74.150,14</b>	<b>94.607,49</b>

<b>4.0 ESQUADRIAS DE PVC, FERRO, ALUMÍNIO OU MADEIRA, VIDRAÇAS E FERRAGENS</b>								
ITEM	CODIGO	DESCRIÇÃO	UN	QUANT	\$ UNITÁRIO S/ BDI	\$ UNITÁRIO C/ BDI	TOTAL SEM BDI	\$ TOTAL COM BDI
4.1	90822	PORTA DE MADEIRA PARA PINTURA, SEMI-OCA (LEVE OU MÉDIA), 80X210CM, ESPESSURA DE 3,5CM, INCLUSO DOBRADIÇAS - FORNECIMENTO E INSTALAÇÃO. AF 12/2019	UN	3,00	439,06	560,20	1.317,18	1.680,60
4.2	90821	PORTA DE MADEIRA PARA PINTURA, SEMI-OCA (LEVE OU MÉDIA), 70X210CM, ESPESSURA DE 3,5CM, INCLUSO DOBRADIÇAS - FORNECIMENTO E INSTALAÇÃO. AF 12/2019	UN	1,00	409,81	522,88	409,81	522,88
4.3	91341	PORTA EM ALUMÍNIO DE ABRIR TIPO VENEZIANA COM GUARNIÇÃO, FIXAÇÃO COM PARAFUSOS - FORNECIMENTO E INSTALAÇÃO. AF 12/2019	M2	4,44	819,94	1.046,16	3.640,53	4.644,95
4.4	91304	FECHADURA DE EMBUTIR COM CILINDRO, EXTERNA, COMPLETA, ACABAMENTO PADRÃO POPULAR, INCLUSO EXECUÇÃO DE FURO - FORNECIMENTO E INSTALAÇÃO. AF 12/2019	UN	4,00	133,31	170,09	533,24	680,36
4.5	91305	FECHADURA DE EMBUTIR PARA PORTA DE BANHEIRO, COMPLETA, ACABAMENTO PADRÃO POPULAR, INCLUSO EXECUÇÃO DE FURO - FORNECIMENTO E INSTALAÇÃO. AF 12/2019	UN	1,00	130,54	166,56	130,54	166,56
4.6	102152	INSTALAÇÃO DE VIDRO LISO, E = 4 MM, EM ESQUADRIA DE MADEIRA, FIXADO COM BAGUETE. AF 01/2021	M2	6,15	202,78	258,73	1.247,10	1.591,19
<b>TOTAL ITEM</b>							<b>7.278,40</b>	<b>9.286,55</b>

<b>5.0 ALVENARIAS E DIVISÓRIAS</b>								
ITEM	CODIGO	DESCRIÇÃO	UN	QUANT	\$ UNITÁRIO S/ BDI	\$ UNITÁRIO C/ BDI	TOTAL SEM BDI	\$ TOTAL COM BDI
5.1	96358	PAREDE COM SISTEMA EM CHAPAS DE GESSO PARA DRYWALL, USO INTERNO, COM DUAS FACES SIMPLES E ESTRUTURA METÁLICA COM GUIAS SIMPLES, SEM VÃOS. AF 07/2023 PS	M2	23,96	98,68	125,91	2.364,37	3.016,80

**Pregão Eletrônico 047/2025**

5.2	102253	DIVISORIA SANITÁRIA, TIPO CABINE, EM GRANITO CINZA POLIDO, ESP = 3CM, ASSENTADO COM ARGAMASSA COLANTE AC III-E, EXCLUSIVE FERRAGENS. AF 01/2021	M2	1,35	1.162,18	1.482,83	1.568,94	2.001,82
<b>TOTAL ITEM</b>							<b>3.933,31</b>	<b>5.018,62</b>

<b>6.0 COBERTURAS, ISOLAMENTOS E IMPERMEABILIZAÇÕES</b>								
ITEM	CODIGO	DESCRIÇÃO	UN	QUANT	\$ UNITÁRIO S/ BDI	\$ UNITÁRIO C/ BDI	TOTAL SEM BDI	\$ TOTAL COM BDI
6.1	97650	REMOÇÃO DE TRAMA DE MADEIRA PARA COBERTURA, DE FORMA MANUAL, SEM REAPROVEITAMENTO. AF 09/2023	M2	22,05	10,38	13,24	228,88	291,94
6.2	97647	REMOÇÃO DE TELHAS DE FIBROCIMENTO METÁLICA E CERÂMICA, DE FORMA MANUAL, SEM REAPROVEITAMENTO. AF 09/2023	M2	176,37	4,82	6,15	850,10	1.084,68
6.3	102489	PINTURA HIDROFUGANTE COM SILICONE, APLICAÇÃO MANUAL, 2 DEMÃOS. AF 05/2021	M2	440,93	34,23	43,67	15.093,03	19.255,41
6.4	94445	TELHAMENTO COM TELHA CERÂMICA CAPA-CANAL, TIPO PLAN, COM ATÉ 2 ÁGUAS, INCLUSO TRANSPORTE VERTICAL. AF 07/2019	M2	176,37	99,18	126,54	17.492,38	22.317,86
6.5	94221	CUMBEIRA PARA TELHA CERÂMICA EMBOÇADA COM ARGAMASSA TRAÇO 1:2:9 (CIMENTO, CAL E AREIA) PARA TELHADOS COM ATÉ 2 ÁGUAS, INCLUSO TRANSPORTE VERTICAL. AF 07/2019	M	26,32	42,14	53,77	1.109,12	1.415,23
6.6	92542	TRAMA DE MADEIRA COMPOSTA POR RIPAS, CAIBROS E TERÇAS PARA TELHADOS DE MAIS QUE 2 ÁGUAS PARA TELHA CERÂMICA CAPA-CANAL, INCLUSO TRANSPORTE VERTICAL. AF 07/2019	M2	22,05	125,10	159,62	2.758,46	3.519,62
<b>TOTAL ITEM</b>							<b>37.531,97</b>	<b>47.884,74</b>

<b>7.0 PINTURAS</b>								
ITEM	CODIGO	DESCRIÇÃO	UN	QUANT	\$ UNITÁRIO S/ BDI	\$ UNITÁRIO C/ BDI	TOTAL SEM BDI	\$ TOTAL COM BDI
7.1	88495	EMASSAMENTO COM MASSA LÁTEX, APLICAÇÃO EM PAREDE, UMA DEMÃO, LIXAMENTO MANUAL. AF 04/2023	M2	651,28	14,33	18,28	9.332,84	11.905,40
7.2	88489	PINTURA LÁTEX ACRÍLICA PREMIUM, APLICAÇÃO MANUAL EM PAREDES, DUAS DEMÃOS. AF 04/2023	M2	651,28	15,14	19,32	9.860,38	12.582,73
7.3	88485	FUNDO SELADOR ACRÍLICO, APLICAÇÃO MANUAL EM PAREDE, UMA DEMÃO. AF 04/2023	M2	651,28	5,39	6,88	3.510,40	4.480,81
7.4	88494	EMASSAMENTO COM MASSA LÁTEX, APLICAÇÃO EM TETO, UMA DEMÃO, LIXAMENTO MANUAL. AF 04/2023	M2	334,88	26,64	33,99	8.921,20	11.382,57
7.5	88488	PINTURA LÁTEX ACRÍLICA PREMIUM, APLICAÇÃO MANUAL EM TETO, DUAS DEMÃOS. AF 04/2023	M2	334,88	18,17	23,18	6.084,77	7.762,52
7.6	88484	FUNDO SELADOR ACRÍLICO, APLICAÇÃO MANUAL EM TETO, UMA DEMÃO. AF 04/2023	M2	334,88	6,63	8,46	2.220,25	2.833,08
7.7	102217	PINTURA TINTA DE ACABAMENTO (PIGMENTADA) A ÓLEO EM MADEIRA, 2 DEMÃOS. AF 01/2021	M2	400,05	22,46	28,66	8.985,12	11.465,43
<b>TOTAL ITEM</b>							<b>48.914,96</b>	<b>62.412,54</b>

<b>8.0 APARELHOS, ELÉTRICOS, HIDRÁULICOS E SANITÁRIOS</b>								
ITEM	CODIGO	DESCRIÇÃO	UN	QUANT	\$ UNITÁRIO S/ BDI	\$ UNITÁRIO C/ BDI	TOTAL SEM BDI	\$ TOTAL COM BDI

**Pregão Eletrônico 047/2025**

8.1	100860	CHUVEIRO ELÉTRICO COMUM CORPO PLÁSTICO, TIPO DUCHA - FORNECIMENTO E INSTALAÇÃO. AF 01/2020	UN	1,00	110,21	140,62	110,21	140,62
8.2	89351	REGISTRO DE PRESSÃO BRUTO, LATÃO, ROSCÁVEL, 3/4" - FORNECIMENTO E INSTALAÇÃO. AF 08/2021	UN	4,00	26,68	34,04	106,72	136,16
8.3	100903	LÂMPADA TUBULAR LED DE 18/20 W, COM SOQUETE, BASE G13 - FORNECIMENTO E INSTALAÇÃO. AF 09/2024 PS	UN	30,00	31,50	40,19	945,00	1.205,70
8.4	92006	TOMADA BAIXA DE EMBUTIR (2 MÓDULOS), 2P+T 10 A, SEM SUPORTE E SEM PLACA - FORNECIMENTO E INSTALAÇÃO. AF 03/2023	UN	15,00	41,92	53,49	628,80	802,35
8.5	93653	DISJUNTOR MONOPOLAR TIPO DIN, CORRENTE NOMINAL DE 10A - FORNECIMENTO E INSTALAÇÃO. AF 10/2020	UN	25,00	11,22	14,32	280,50	358,00
8.6	93663	DISJUNTOR BIPOLAR TIPO DIN, CORRENTE NOMINAL DE 25A - FORNECIMENTO E INSTALAÇÃO. AF 10/2020	UN	9,00	56,38	71,94	507,42	647,46
8.7	93673	DISJUNTOR TRIPOLAR TIPO DIN, CORRENTE NOMINAL DE 50A - FORNECIMENTO E INSTALAÇÃO. AF 10/2020	UN	2,00	99,39	126,81	198,78	253,62
8.8	91924	CABO DE COBRE FLEXÍVEL ISOLADO, 1,5 MM², ANTI-CHAMA 450/750 V, PARA CIRCUITOS TERMINAIS - FORNECIMENTO E INSTALAÇÃO. AF 03/2023	M	300,00	3,48	4,44	1.044,00	1.332,00
8.9	91926	CABO DE COBRE FLEXÍVEL ISOLADO, 2,5 MM², ANTI-CHAMA 450/750 V, PARA CIRCUITOS TERMINAIS - FORNECIMENTO E INSTALAÇÃO. AF 03/2023	M	300,00	4,96	6,33	1.488,00	1.899,00
8.10	91928	CABO DE COBRE FLEXÍVEL ISOLADO, 4 MM², ANTI-CHAMA 450/750 V, PARA CIRCUITOS TERMINAIS - FORNECIMENTO E INSTALAÇÃO. AF 03/2023	M	200,00	7,58	9,67	1.516,00	1.934,00
8.11	91932	CABO DE COBRE FLEXÍVEL ISOLADO, 10 MM², ANTI-CHAMA 450/750 V, PARA CIRCUITOS TERMINAIS - FORNECIMENTO E INSTALAÇÃO. AF 03/2023	M	100,00	18,59	23,72	1.859,00	2.372,00
8.12	91836	ELETRODUTO FLEXÍVEL CORRUGADO, PVC, DN 32 MM (1"), PARA CIRCUITOS TERMINAIS, INSTALADO EM FORRO - FORNECIMENTO E INSTALAÇÃO. AF 03/2023	M	100,00	24,70	31,51	2.470,00	3.151,00
8.13	101879	QUADRO DE DISTRIBUIÇÃO DE ENERGIA EM CHAPA DE AÇO GALVANIZADO, DE EMBUTIR, COM BARRAMENTO TRIFÁSICO, PARA 24 DISJUNTORES DIN 100A - FORNECIMENTO E INSTALAÇÃO. AF 10/2020	UN	2,00	551,15	703,21	1.102,30	1.406,42
8.14	86900	CUBA DE EMBUTIR RETANGULAR DE AÇO INOXIDÁVEL, 46 X 30 X 12 CM - FORNECIMENTO E INSTALAÇÃO. AF 01/2020	UN	1,00	230,86	294,55	230,86	294,55
8.15	86910	TORNEIRA CROMADA TUBO MÓVEL, DE PAREDE, 1/2" OU 3/4", PARA PIA DE COZINHA, PADRÃO MÉDIO - FORNECIMENTO E INSTALAÇÃO. AF 01/2020	UN	1,00	131,51	167,79	131,51	167,79
8.16	86943	LAVATÓRIO LOUÇA BRANCA SUSPENSO, 29,5 X 39CM OU EQUIVALENTE, PADRÃO POPULAR, INCLUSO SIFÃO FLEXÍVEL EM PVC, VÁLVULA E ENGATE FLEXÍVEL 30CM EM PLÁSTICO E TORNEIRA CROMADA DE MESA, PADRÃO POPULAR -	UN	1,00	289,61	369,51	289,61	369,51

**Pregão Eletrônico 047/2025**

ITEM	CODIGO	DESCRIÇÃO	UN	QUANT	\$ UNITÁRIO S/ BDI	\$ UNITÁRIO C/ BDI	TOTAL SEM BDI	\$ TOTAL COM BDI
		FORNECIMENTO E INSTALAÇÃO. AF 01/2020						
8.17	86939	LAVATÓRIO LOUÇA BRANCA COM COLUNA, *44 X 35,5* CM, PADRÃO POPULAR, INCLUSO SIFÃO FLEXÍVEL EM PVC, VÁLVULA E ENGATE FLEXÍVEL 30CM EM PLÁSTICO E COM TORNEIRA CROMADA PADRÃO POPULAR - FORNECIMENTO E INSTALAÇÃO. AF 01/2020	UN	1,00	484,09	617,65	484,09	617,65
8.18	95471	VASO SANITARIO SIFONADO CONVENCIONAL PARA PCD SEM FURO FRONTAL COM LOUÇA BRANCA SEM ASSENTO - FORNECIMENTO E INSTALAÇÃO. AF 01/2020	UN	1,00	833,52	1.063,49	833,52	1.063,49
8.19	100849	ASSENTO SANITÁRIO CONVENCIONAL - FORNECIMENTO E INSTALACAO. AF 01/2020	UN	2,00	45,87	58,53	91,74	117,06
8.20	86931	VASO SANITÁRIO SIFONADO COM CAIXA ACOPLADA LOUÇA BRANCA, INCLUSO ENGATE FLEXÍVEL EM PLÁSTICO BRANCO, 1/2 X 40CM - FORNECIMENTO E INSTALAÇÃO. AF 01/2020	UN	1,00	552,99	705,56	552,99	705,56
8.21	95545	SABONETEIRA DE PAREDE EM METAL CROMADO, INCLUSO FIXAÇÃO. AF 01/2020	UN	3,00	65,14	83,11	195,42	249,33
8.22	95544	PAPELEIRA DE PAREDE EM METAL CROMADO SEM TAMPA, INCLUSO FIXAÇÃO. AF 01/2020	UN	6,00	66,46	84,80	398,76	508,80
8.23	100874	PUXADOR PARA PCD, FIXADO NA PORTA - FORNECIMENTO E INSTALAÇÃO. AF 01/2020	UN	1,00	277,79	354,43	277,79	354,43
8.24	100863	BARRA DE APOIO EM "L", EM ACO INOX POLIDO 70 X 70 CM, FIXADA NA PAREDE - FORNECIMENTO E INSTALACAO. AF 01/2020	UN	4,00	494,87	631,40	1.979,48	2.525,60
8.25	100868	BARRA DE APOIO RETA, EM ACO INOX POLIDO, COMPRIMENTO 80 CM, FIXADA NA PAREDE - FORNECIMENTO E INSTALAÇÃO. AF 01/2020	UN	1,00	296,46	378,25	296,46	378,25
8.26	100858	MICTÓRIO SIFONADO LOUÇA BRANCA - PADRÃO MÉDIO - FORNECIMENTO E INSTALAÇÃO. AF 01/2020	UN	1,00	709,64	905,43	709,64	905,43
<b>TOTAL ITEM</b>							<b>18.728,60</b>	<b>23.895,78</b>

<b>9.0 ADMINISTRAÇÃO</b>								
ITEM	CODIGO	DESCRIÇÃO	UN	QUANT	\$ UNITÁRIO S/ BDI	\$ UNITÁRIO C/ BDI	TOTAL SEM BDI	\$ TOTAL COM BDI
9.1	COMPOSIÇÃO	ADMINISTRAÇÃO LOCAL	UN	1,00	10.814,72	12.653,76	10.814,72	12.653,76
<b>TOTAL ITEM</b>							<b>10.814,72</b>	<b>12.653,76</b>
<b>TOTAL DA PLANILHA</b>							<b>204.464,12</b>	<b>277.169,29</b>
<b>TOTAL GLOBAL</b>								<b>R\$ 277.169,29</b>

**Pregão Eletrônico 047/2025**

**Objeto: Reforma do CRAS Muriqui - Rua João Bondim, S/N**

**Local: Bairro Morro São Sebastião - Muriqui - 4º Distrito - Mangaratiba - RJ**

ITEM	DESCRIÇÃO DOS SERVIÇOS	TOTAL	CRONOGRAMA FÍSICO FINANCEIRO			
		%	1ª ETAPA	2ª ETAPA	3ª ETAPA	4ª ETAPA
1.0	CANTEIRO DE OBRAS	R\$ 5.050,65	R\$ 5.050,65	R\$ -	R\$ -	R\$ -
			100,00%	0,00%	0,00%	0,00%
2.0	SERVIÇOS COMPLEMENTARES	R\$ 16.359,16	R\$ 14.723,24	R\$ -	R\$ 1.635,92	R\$ -
			90,00%	0,00%	10,00%	0,00%
3.0	REVESTIMENTO DE PAREDES TETOS E PISOS	R\$ 94.607,49	R\$ 18.921,50	R\$ 33.112,62	R\$ 33.112,62	R\$ 9.460,75
			20,00%	35,00%	35,00%	10,00%
4.0	ESQUADRIAS DE PVC, FERRO, ALUMÍNIO OU MADEIRA, VIDRAÇAS E FERRAGENS	R\$ 9.286,55	R\$ 6.500,59	R\$ 2.785,97	R\$ -	R\$ -
			70,00%	30,00%	0,00%	0,00%
5.0	ALVENARIAS E DIVISÓRIAS	R\$ 5.018,62	R\$ 5.018,62	R\$ -	R\$ -	R\$ -
			100,00%	0,00%	0,00%	0,00%
6.0	COBERTURAS, ISOLAMENTOS E IMPERMEABILIZAÇÕES	R\$ 47.884,74	R\$ 1.197,12	R\$ 23.942,37	R\$ 19.153,90	R\$ 3.591,36
			2,50%	50,00%	40,00%	7,50%
7.0	PINTURAS	R\$ 62.412,54	R\$ -	R\$ 18.723,76	R\$ 18.723,76	R\$ 24.965,02
			0,00%	30,00%	30,00%	40,00%
8.0	APARELHOS, ELÉTRICOS, HIDRÁULICOS E SANITÁRIOS	R\$ 23.895,78	R\$ 7.168,73	R\$ 2.389,58	R\$ 2.389,58	R\$ 11.947,89
		0,00%	30,00%	10,00%	10,00%	50,00%
9.0	ADMINISTRAÇÃO LOCAL	R\$ 12.653,76	R\$ 3.163,44	R\$ 3.163,44	R\$ 3.163,44	R\$ 3.163,44
			25,00%	25,00%	25,00%	25,00%
<b>Total Parcial (R\$)</b>		<b>277.169,29</b>	<b>61.743,89</b>	<b>84.117,74</b>	<b>78.179,21</b>	<b>53.128,45</b>
<b>Percentual Execução (%)</b>		<b>100,00%</b>	22,28%	30,35%	28,21%	19,17%
<b>TOTAL (R\$)</b>						<b>277.169,29</b>

**Pregão Eletrônico 047/2025**

OBRA: **Objeto: Reforma do CRAS Muriqui - Rua João Bondim, S/N**

**Local: Bairro Morro São Sebastião - Muriqui - 4º Distrito - Mangaratiba - RJ**

<b>1.0</b>	<b>CUSTOS INDIRETOS</b>			<b>4,36%</b>
1.1 AC	Administração Central e Local	AC		2,00%
1.2 G	S + Seguros + Garantia	S + G		0,80%
1.3 R	Riscos	R		0,97%
1.5 DF	Despesas Financeiras	DF		0,59%
<b>2.0</b>	<b>TRIBUTOS</b>			<b>13,15%</b>
2.1 I	Pis	I		0,65%
2.2 I	Cofins	I		3,00%
2.3 I	ISS	I		5,00%
2.4 I	CPRB	I		4,50%
<b>3.0</b>	<b>LUCRO</b>			<b>6,16%</b>
3.1 L	Lucro	L		6,16%
<b>4.0</b>	<b>TAXA TOTAL DE BDI</b>			<b>27,59%</b>

AC → Administração Central

S → Seguro

R → Riscos

G → Garantia

DF → Despesas Financeiras

L → Taxa de Lucro/Remuneração

I → Incidência de Impostos (PIS, COFINS e ISS)

**Pregão Eletrônico 047/2025**

OBRA: **Objeto: Reforma do CRAS Muriqui - Rua João Bondim, S/N**

**Local: Bairro Morro São Sebastião - Muriqui - 4º Distrito - Mangaratiba - RJ**

**Administração Local**

<b>1.0</b>	<b>CUSTOS INDIRETOS</b>			<b>6,14%</b>
1.1				
AC	Administração Central e Local	AC		3,23%
1.2	S +			
G	Seguros + Garantia	S + G		0,98%
1.3	R	Riscos	R	0,97%
1.5	DF	Despesas Financeiras	DF	0,96%
<b>2.0</b>				
<b>TRIBUTOS</b>			<b>3,65%</b>	
2.1				
I	Pis	I		0,65%
2.2				
I	Cofins	I		3,00%
2.3				
I	ISS	I		
2.4	I	CPRB	I	
<b>3.0</b>				
<b>LUCRO</b>			<b>6,16%</b>	
3.1				
L	Lucro	L		6,16%
<b>4.0</b>				
<b>TAXA TOTAL DE BDI</b>			<b>17,00%</b>	

AC → Administração Central

S → Seguro

R → Riscos

G → Garantia

DF → Despesas Financeiras

L → Taxa de Lucro/Remuneração

I → Incidência de Impostos (PIS, COFINS e ISS)

**Pregão Eletrônico 047/2025**

**MEMÓRIA DE CÁLCULO**

Item	Descrição / Cálculo																																								
<b>1.0 CANTEIRO DE OBRA</b>																																									
1.1	PAREDE DE MADEIRA COMPENSADA PARA CONSTRUÇÃO TEMPORÁRIA EM CHAPA SIMPLES, EXTERNA, COM ÁREA LÍQUIDA MAIOR OU IGUAL A 6 M², COM VÃO. AF_03/2024																																								
	3,00M	X	3,00M	=	<b>9,00M²</b>																																				
1.2	FORNECIMENTO E INSTALAÇÃO DE PLACA DE OBRA COM CHAPA GALVANIZADA E ESTRUTURA DE MADEIRA. AF_03/2022_PS																																								
	3,00M	X	2,00M	=	<b>6,00M²</b>																																				
<b>2.0 SERVIÇOS COMPLEMENTARES</b>																																									
2.1	Demolicao de revestimento em argamassa de cimento e areia em parede																																								
	<table border="1"> <thead> <tr> <th>Compartimento</th> <th>compr.</th> <th>largura</th> <th>altura</th> <th>área/par.</th> <th>teto (m²)</th> <th>desc.</th> <th>TOTAL (m²)</th> </tr> </thead> <tbody> <tr> <td>Parede externa</td> <td>9,50</td> <td></td> <td>0,90</td> <td>8,55</td> <td></td> <td></td> <td>8,55</td> </tr> <tr> <td><b>TOTAL=</b></td> <td><b>8,55</b></td> <td></td> <td><b>M²</b></td> <td></td> <td></td> <td></td> <td><b>8,55</b></td> </tr> </tbody> </table>							Compartimento	compr.	largura	altura	área/par.	teto (m²)	desc.	TOTAL (m²)	Parede externa	9,50		0,90	8,55			8,55	<b>TOTAL=</b>	<b>8,55</b>		<b>M²</b>				<b>8,55</b>										
Compartimento	compr.	largura	altura	área/par.	teto (m²)	desc.	TOTAL (m²)																																		
Parede externa	9,50		0,90	8,55			8,55																																		
<b>TOTAL=</b>	<b>8,55</b>		<b>M²</b>				<b>8,55</b>																																		
2.2	DEMOLIÇÃO DE REVESTIMENTO CERÂMICO, DE FORMA MANUAL, SEM REAPROVEITAMENTO. AF_09/2023																																								
	<table border="1"> <thead> <tr> <th>Compartimento</th> <th> piso (m²)</th> </tr> </thead> <tbody> <tr><td>SALÃO</td><td>181,20</td></tr> <tr><td>CIRC. 01</td><td>7,05</td></tr> <tr><td>CIRC. 02</td><td>14,39</td></tr> <tr><td>RECEPÇÃO</td><td>5,28</td></tr> <tr><td>COORD. 1</td><td>15,61</td></tr> <tr><td>COORD. 2</td><td>9,53</td></tr> <tr><td>BOLSA FAMÍLIA</td><td>16,68</td></tr> <tr><td>SALA DE BALÉ</td><td>16,73</td></tr> <tr><td>TÉCNICO</td><td>17,22</td></tr> <tr><td>BANHEIRO PNE</td><td>4,17</td></tr> <tr><td>BANHEIRO 01</td><td>7,48</td></tr> <tr><td>BANHEIRO 02</td><td>9,97</td></tr> <tr><td>COZINHA</td><td>16,96</td></tr> <tr><td>BRINQUEDOTECA</td><td>6,22</td></tr> <tr><td>DESPENSA</td><td>6,39</td></tr> <tr><td></td><td><b>334,88</b></td></tr> </tbody> </table>							Compartimento	piso (m²)	SALÃO	181,20	CIRC. 01	7,05	CIRC. 02	14,39	RECEPÇÃO	5,28	COORD. 1	15,61	COORD. 2	9,53	BOLSA FAMÍLIA	16,68	SALA DE BALÉ	16,73	TÉCNICO	17,22	BANHEIRO PNE	4,17	BANHEIRO 01	7,48	BANHEIRO 02	9,97	COZINHA	16,96	BRINQUEDOTECA	6,22	DESPENSA	6,39		<b>334,88</b>
Compartimento	piso (m²)																																								
SALÃO	181,20																																								
CIRC. 01	7,05																																								
CIRC. 02	14,39																																								
RECEPÇÃO	5,28																																								
COORD. 1	15,61																																								
COORD. 2	9,53																																								
BOLSA FAMÍLIA	16,68																																								
SALA DE BALÉ	16,73																																								
TÉCNICO	17,22																																								
BANHEIRO PNE	4,17																																								
BANHEIRO 01	7,48																																								
BANHEIRO 02	9,97																																								
COZINHA	16,96																																								
BRINQUEDOTECA	6,22																																								
DESPENSA	6,39																																								
	<b>334,88</b>																																								

**Pregão Eletrônico 047/2025**

**TOTAL= 334,88 M²**

2.3 REMOÇÃO DE FORROS DE DRYWALL, PVC E FIBROMINERAL, DE FORMA MANUAL, SEM REAPROVEITAMENTO. AF\_09/2023

Compartimento	teto (m²)
SALÃO	181,20
CIRC. 01	7,05
CIRC. 02	14,39
RECEPÇÃO	5,28
COORD. 1	15,61
COORD. 2	9,53
BOLSA FAMÍLIA	16,68
SALA DE BALÉ	16,73
TÉCNICO	17,22
BANHEIRO PNE	4,17
BANHEIRO 01	7,48
BANHEIRO 02	9,97
	305,31

**TOTAL= 305,31 M²**

2.4 REMOÇÃO DE PORTAS, DE FORMA MANUAL, SEM REAPROVEITAMENTO. AF\_09/2023

Compartimento	quant.	compr.	altura	área
Entrada	1	1,60	2,10	3,36
Porta	2	0,80	2,10	3,36
Porta banheiro	1	0,70	2,10	1,47

8,19

**TOTAL = 8,19 M²**

2.5 REMOÇÃO DE LUMINÁRIAS, DE FORMA MANUAL, SEM REAPROVEITAMENTO. AF\_09/2023

**TOTAL = 28,00 UND**

2.6 CAIXA COM GRELHA RETANGULAR DE FERRO FUNDIDO, EM ALVENARIA COM TIJOLOS CERÂMICOS MACIÇOS, DIMENSÕES INTERNAS: 0,15 X 1,00 X 0,3 M. AF\_05/2025

**TOTAL = 1,50M Dreno parque**

**3.0 REVESTIMENTO DE PAREDES TETOS E PISOS**

3.1 REVESTIMENTO CERÂMICO PARA PAREDES INTERNAS COM PLACAS TIPO ESMALTADA DE DIMENSÕES 20X20 CM APLICADAS A MEIA ALTURA DAS PAREDES. AF\_02/2023\_PE

Revestimento em paredes

Compartimento	compr.	largura	altura	área	TOTAL (m²)
Banheiro 02				11,36	11,36
Cozinha				17,38	17,38
Despensa				29,45	29,45

**Pregão Eletrônico 047/2025**

58,19

**TOTAL = 58,19M²**

3.2 REVESTIMENTO CERÂMICO PARA PISO COM PLACAS TIPO ESMALTADA DE DIMENSÕES 60X60 CM APLICADA EM AMBIENTES DE ÁREA ENTRE 5 M2 E 10 M2. AF\_02/2023\_PE

Compartimento	piso (m²)
BANHEIRO PNE	4,17
BANHEIRO 01	7,48
BANHEIRO 02	9,97
COZINHA	16,96
DESPENSA	6,39
	<b>44,97</b>

**TOTAL = 44,97M²**

3.3 RODAPÉ EM MARMORITE, ALTURA 10CM. AF\_09/2020

Compartimento	piso (m²)
Perimetro das áreas indicadas no item 2.4	131,14

**TOTAL = 131,14M**

3.4 PISO EM GRANILITE, MARMORITE OU GRANITINA EM AMBIENTES INTERNOS, COM ESPESSURA DE 8 MM, INCLUSO MISTURA EM BETONEIRA, COLOCAÇÃO DAS JUNTAS, APLICAÇÃO DO PISO, 4 POLIMENTOS COM POLITRIZ, ESTUCAMENTO, SELADOR E CERA. AF\_06/2022

Compartimento	piso (m²)
SALÃO	181,20
CIRC. 01	7,05
CIRC. 02	14,39
RECEPÇÃO	5,28
COORD. 1	15,61
COORD. 2	9,53
BOLSA FAMÍLIA	16,68
SALA DE BALÉ	16,73
TÉCNICO	17,22
BRINQUEDOTECA	6,22
	<b>289,91</b>

**TOTAL= 289,91 M**

3.5 FORRO EM DRYWALL PARA AMBIENTES RESIDENCIAIS, INCLUSIVE ESTRUTURA UNIDIRECIONAL DE FIXAÇÃO. AF\_08/2023\_PS

Compartimento	teto (m²)
SALÃO	181,20
CIRC. 01	7,05
CIRC. 02	14,39

**Pregão Eletrônico 047/2025**

RECEPÇÃO	5,28
COORD. 1	15,61
COORD. 2	9,53
BOLSA FAMÍLIA	16,68
SALA DE BALÉ	16,73
TÉCNICO	17,22
BANHEIRO PNE	4,17
BANHEIRO 01	7,48
BANHEIRO 02	9,97
	305,31

**TOTAL= 305,31M²**

3.6 ACABAMENTOS PARA FORRO (MOLDURA EM DRYWALL, COM LARGURA DE 15 CM). AF\_08/2023\_PS

Perímetro de toda a área onde será aplicado o forro

Compartimento	Perímetro(m)
SALÃO	53,94
CIRC. 01	10,86
CIRC. 02	19,08
RECEPÇÃO	9,30
COORD. 1	16,69
COORD. 2	12,46
BOLSA FAMÍLIA	16,50
SALA DE BALÉ	16,52
TÉCNICO	16,73
BANHEIRO PNE	8,17
BANHEIRO 01	11,26
BANHEIRO 02	13,60

205,11

**TOTAL= 205,11M**

3.7 SOLEIRA EM GRANITO, LARGURA 15 CM, ESPESSURA 2,0 CM. AF\_09/2020

Compartimento	compr.	largura	quantidade	área/par.	TOTAL (m)
Soleiras	0,70		3,00		2,10
soleiras	0,80		2,00		1,60
<b>TOTAL=</b>				<b>3,70M</b>	<b>3,70</b>

3.8 EMBOÇO OU MASSA ÚNICA EM ARGAMASSA TRAÇO 1:2:8, PREPARO MECÂNICO COM BETONEIRA 400 L, APLICADA MANUALMENTE EM PANOS DE FACHADA COM PRESENÇA DE VÃOS, ESPESSURA DE 25 MM. AF\_08/2022

Compartimento	compr.	largura	altura	área/par.	TOTAL (m²)
---------------	--------	---------	--------	-----------	------------

**Pregão Eletrônico 047/2025**

Parede externa	9,50	0,90	8,55	8,55
<b>TOTAL=</b>	<b>8,55</b>	<b>M²</b>		<b>8,55</b>

**4.0 ESQUADRIAS DE PVC, FERRO, ALUMÍNIO OU MADEIRA, VIDRAÇAS E FERRAGENS**

4.1 PORTA DE MADEIRA PARA PINTURA, SEMI-OCA (LEVE OU MÉDIA), 80X210CM, ESPESSURA DE 3,5CM, INCLUSO DOBRADIÇAS - FORNECIMENTO E INSTALAÇÃO. AF\_12/2019

**TOTAL = 3,00 UND**

4.2 PORTA DE MADEIRA PARA PINTURA, SEMI-OCA (LEVE OU MÉDIA), 70X210CM, ESPESSURA DE 3,5CM, INCLUSO DOBRADIÇAS - FORNECIMENTO E INSTALAÇÃO. AF\_12/2019

**TOTAL = 1,00 UND**

4.3 PORTA EM ALUMÍNIO DE ABRIR TIPO VENEZIANA COM GUARNIÇÃO, FIXAÇÃO COM PARAFUSOS - FORNECIMENTO E INSTALAÇÃO. AF\_12/2019

Compartimento	compr.	largura	altura	área	TOTAL (m²)
Porta de entrada	1,60		2,10	3,36	3,36
Porta do sanitário	0,60		1,80	1,08	1,08
<b>TOTAL =</b>					<b>4,44</b>

4.4 FECHADURA DE EMBUTIR COM CILINDRO, EXTERNA, COMPLETA, ACABAMENTO PADRÃO POPULAR, INCLUSO EXECUÇÃO DE FURO - FORNECIMENTO E INSTALAÇÃO. AF\_12/2019

**TOTAL = 4,00 UND**

4.5 FECHADURA DE EMBUTIR PARA PORTA DE BANHEIRO, COMPLETA, ACABAMENTO PADRÃO POPULAR, INCLUSO EXECUÇÃO DE FURO - FORNECIMENTO E INSTALAÇÃO. AF\_12/2019

**TOTAL = 1,00 UND**

4.6 INSTALAÇÃO DE VIDRO LISO, E = 4 MM, EM ESQUADRIA DE MADEIRA, FIXADO COM BAGUETE. AF\_01/2021

Compartimento	compr.	largura	altura	área	quantidade	TOTAL (m²)
Janelas Salão	0,75		0,50	0,38	4	1,50
Janelas Salão	0,75		1,00	0,75	3	2,25
Janelas Coord.	0,6		0,50	0,30	2	0,60
Janela B.Família	0,6		1,00	0,60	1	0,60
Janela S. Balé	0,6		1,00	0,60	1	0,60
Janela Técnico	0,6		1,00	0,60	1	0,60
<b>TOTAL=</b>						<b>6,15</b>
<b>TOTAL=</b>						<b>6,15M²</b>

**5.0 ALVENARIAS E DIVISÓRIAS**

**Pregão Eletrônico 047/2025**

5.1 PAREDE COM SISTEMA EM CHAPAS DE GESSO PARA DRYWALL, USO INTERNO, COM DUAS FACES SIMPLES E ESTRUTURA METÁLICA COM GUIAS SIMPLES, SEM VÃOS. AF\_07/2023\_PS

23,96

**TOTAL 23,96 M²**

5.2 DIVISORIA SANITÁRIA, TIPO CABINE, EM GRANITO CINZA POLIDO, ESP = 3CM, ASSENTADO COM ARGAMASSA COLANTE AC III-E, EXCLUSIVE FERRAGENS. AF\_01/2021

Compartimento	compr.	largura	altura	área	lados	TOTAL (m²)
banheiro	0,50		0,80	0,40		0,40
banheiro	0,90		1,06	0,95		0,95
<b>TOTAL=</b>	<b>1,35</b>					<b>1,35</b>

**6.0 COBERTURAS, ISOLAMENTOS E IMPERMEABILIZAÇÕES**

6.1 REMOÇÃO DE TRAMA DE MADEIRA PARA COBERTURA, DE FORMA MANUAL, SEM REAPROVEITAMENTO. AF\_09/2023

440,93 x 5% = 22,05

**TOTAL 22,05 M²**

6.2 REMOÇÃO DE TELHAS DE FIBROCIMENTO METÁLICA E CERÂMICA, DE FORMA MANUAL, SEM REAPROVEITAMENTO. AF\_09/2023

440,93 x 40% = 176,37

**TOTAL 176,37 M²**

6.3 PINTURA HIDROFUGANTE COM SILICONE, APLICAÇÃO MANUAL, 2 DEMÃOS. AF\_05/2021

440,93 x 100% = 440,93

**TOTAL 440,93 M²**

6.4 TELHAMENTO COM TELHA CERÂMICA CAPA-CANAL, TIPO PLAN, COM ATÉ 2 ÁGUAS, INCLUSO TRANSPORTE VERTICAL. AF\_07/2019

**TOTAL 176,37 M²**

6.5 CUMEEIRA PARA TELHA CERÂMICA EMBOÇADA COM ARGAMASSA TRAÇO 1:2:9 (CIMENTO, CAL E AREIA) PARA TELHADOS COM ATÉ 2 ÁGUAS, INCLUSO TRANSPORTE VERTICAL. AF\_07/2019

65,82 x 44,48% = 29,28

**TOTAL = 29,28 M**

**Pregão Eletrônico 047/2025**

6.6 TRAMA DE MADEIRA COMPOSTA POR RIPAS, CAIBROS E TERÇAS PARA TELHADOS DE MAIS QUE 2 ÁGUAS PARA TELHA CERÂMICA CAPA-CANAL, INCLUSO TRANSPORTE VERTICAL. AF\_07/2019

**TOTAL = 22,05 M²**

**7.0 PINTURAS**

7.1 EMASSAMENTO COM MASSA LÁTEX, APLICAÇÃO EM PAREDE, UMA DEMÃO, LIXAMENTO MANUAL. AF\_04/2023

**TOTAL = 651,28 M²**

7.2 PINTURA LÁTEX ACRÍLICA PREMIUM, APLICAÇÃO MANUAL EM PAREDES, DUAS DEMÃOS. AF\_04/2023

**PAREDES INTERNAS**

Compartimento	perímetro	altura	vãos	desc.	TOTAL (m²)
SALÃO	56,46	2,7	42,69	5,805	103,95
CIRC. 01	10,86	2,7	4,62	5,805	18,90
CIRC. 02	19,08	2,7	11,13		40,39
RECEPÇÃO	5,28	2,7	4,68		9,58
COORD. 1	16,74	2,7	8,64		36,56
COORD. 2	12,46	2,7	3,48		30,16
BOLSA FAMÍLIA	16,50	2,7	5,07		39,48
SALA DE BALÉ	16,52	2,7	5,07		39,53
TÉCNICO	16,73	2,7	5,07		40,10
BRINQUEDOTECA	10,34	3	2,97		28,05
					<b>386,69</b>

**PAREDES EXTERNAS**

Compartimento	perímetro	altura	lados	desc.	TOTAL (m²)
Edificação	91,25	3		56,44	217,31
Mureta	23,64	1	2		47,28
					264,59

**TOTAL= 264,59M²**

**Total das Paredes 386,69 + 264,59 = 651,28**

**TOTAL 651,28M²**

7.3 FUNDO SELADOR ACRÍLICO, APLICAÇÃO MANUAL EM PAREDE, UMA DEMÃO. AF\_04/2023

**TOTAL = 651,28M²**

7.4 EMASSAMENTO COM MASSA LÁTEX, APLICAÇÃO EM TETO, UMA DEMÃO, LIXAMENTO MANUAL. AF\_04/2023

**TOTAL = 334,88M²**

7.5 PINTURA LÁTEX ACRÍLICA PREMIUM, APLICAÇÃO MANUAL EM TETO, DUAS DEMÃOS. AF\_04/2023

**Pregão Eletrônico 047/2025**

Compartimento	Teto (m²)
SALÃO	181,20
CIRC. 01	7,05
CIRC. 02	14,39
RECEPÇÃO	5,28
COORD. 1	15,61
COORD. 2	9,53
BOLSA FAMÍLIA	16,68
SALA DE BALÉ	16,73
TÉCNICO	17,22
BANHEIRO PNE	4,17
BANHEIRO 01	7,48
BANHEIRO 02	9,97
COZINHA	16,96
BRINQUEDOTECA	6,22
DESPENSA	6,39
	<b>334,88</b>

**TOTAL = 334,88M²**

7.6 FUNDO SELADOR ACRÍLICO, APLICAÇÃO MANUAL EM TETO, UMA DEMÃO. AF\_04/2023

**TOTAL = 334,88 M²**

7.7 PINTURA TINTA DE ACABAMENTO (PIGMENTADA) A ÓLEO EM MADEIRA, 2 DEMÃOS. AF\_01/2021

Esquadrias	quant.	compr.	altura	área total	TOTAL (m²)
portas madeira	7,00	0,70	2,1	10,29	10,29
portas madeira	5,00	0,80	2,1	8,40	8,40
portas madeira	1,00	1,60	2,10	3,36	3,36
					<b>22,05</b>

**TOTAL = 22,05M²**

Grades de Ferro	quant.	compr.	altura	área total	Fator	TOTAL (m²)
grades janelas	7,00	3,00	1,50	31,50	3	94,50
grades janelas	10,00	1,20	1,50	18,00	3	54,00
grades janelas	1,00	1,50	1,00	1,50	3	4,50
ALAMBRADO	1,00	62,50	1,20	75,00	3	225,00
						<b>378,00</b>

**TOTAL = 378,00M²**

**TOTAL = 22,05 + 378,00 = 400,05M²**

8.0 APARELHOS , ELÉTRICOS , HIDRÁULICOS E SANITÁRIOS

8.1 CHUVEIRO ELÉTRICO COMUM CORPO PLÁSTICO, TIPO DUCHA - FORNECIMENTO E INSTALAÇÃO. AF\_01/2020

**Pregão Eletrônico 047/2025**

<b>TOTAL =</b>	<b>1,00</b>	<b>UND</b>
8.2	REGISTRO DE PRESSÃO BRUTO, LATÃO, ROSCAVEL, 3/4" - FORNECIMENTO E INSTALAÇÃO. AF_08/2021	
<b>TOTAL =</b>	<b>4,00</b>	<b>UND</b>
8.3	LÂMPADA TUBULAR LED DE 18/20 W, COM SOQUETE, BASE G13 - FORNECIMENTO E INSTALAÇÃO. AF_09/2024_PS	
<b>TOTAL =</b>	<b>30,00</b>	<b>UND</b>
8.4	TOMADA BAIXA DE EMBUTIR (2 MÓDULOS), 2P+T 10 A, SEM SUPORTE E SEM PLACA - FORNECIMENTO E INSTALAÇÃO. AF_03/2023	
<b>TOTAL =</b>	<b>15,00</b>	<b>UND</b>
8.5	DISJUNTOR MONOPOLAR TIPO DIN, CORRENTE NOMINAL DE 10A - FORNECIMENTO E INSTALAÇÃO. AF_10/2020	
<b>TOTAL =</b>	<b>25,00</b>	<b>UND</b>
8.6	DISJUNTOR BIPOLAR TIPO DIN, CORRENTE NOMINAL DE 25A - FORNECIMENTO E INSTALAÇÃO. AF_10/2020	
<b>TOTAL =</b>	<b>9,00</b>	<b>UND</b>
8.7	DISJUNTOR TRIPOLAR TIPO DIN, CORRENTE NOMINAL DE 50A - FORNECIMENTO E INSTALAÇÃO. AF_10/2020	
<b>TOTAL =</b>	<b>2,00</b>	<b>UND</b>
8.8	CABO DE COBRE FLEXÍVEL ISOLADO, 1,5 MM <sup>2</sup> , ANTI-CHAMA 450/750 V, PARA CIRCUITOS TERMINAIS - FORNECIMENTO E INSTALAÇÃO. AF_03/2023	
<b>TOTAL =</b>	<b>300,00</b>	<b>M</b>
8.9	CABO DE COBRE FLEXÍVEL ISOLADO, 2,5 MM <sup>2</sup> , ANTI-CHAMA 450/750 V, PARA CIRCUITOS TERMINAIS - FORNECIMENTO E INSTALAÇÃO. AF_03/2023	
<b>TOTAL =</b>	<b>300,00</b>	<b>M</b>
8.10	CABO DE COBRE FLEXÍVEL ISOLADO, 4 MM <sup>2</sup> , ANTI-CHAMA 450/750 V, PARA CIRCUITOS TERMINAIS - FORNECIMENTO E INSTALAÇÃO. AF_03/2023	
<b>TOTAL =</b>	<b>200,00</b>	<b>M</b>
8.11	CABO DE COBRE FLEXÍVEL ISOLADO, 10 MM <sup>2</sup> , ANTI-CHAMA 450/750 V, PARA CIRCUITOS TERMINAIS - FORNECIMENTO E INSTALAÇÃO. AF_03/2023	
<b>TOTAL =</b>	<b>100,00</b>	<b>M</b>

**Pregão Eletrônico 047/2025**

8.12	ELETRODUTO FLEXÍVEL CORRUGADO, PVC, DN 32 MM (1"), PARA CIRCUITOS TERMINAIS, INSTALADO EM FORRO - FORNECIMENTO E INSTALAÇÃO. AF_03/2023		
<b>TOTAL =</b>	<b>200,00</b>	<b>M</b>	
8.13	QUADRO DE DISTRIBUIÇÃO DE ENERGIA EM CHAPA DE AÇO GALVANIZADO, DE EMBUTIR, COM BARRAMENTO TRIFÁSICO, PARA 24 DISJUNTORES DIN 100A - FORNECIMENTO E INSTALAÇÃO. AF_10/2020		
<b>TOTAL =</b>	<b>2,00</b>	<b>UND</b>	
8.14	CUBA DE EMBUTIR RETANGULAR DE AÇO INOXIDÁVEL, 46 X 30 X 12 CM - FORNECIMENTO E INSTALAÇÃO. AF_01/2020		
<b>TOTAL =</b>	<b>1,00</b>	<b>UND</b>	
8.15	TORNEIRA CROMADA TUBO MÓVEL, DE PAREDE, 1/2" OU 3/4", PARA PIA DE COZINHA, PADRÃO MÉDIO - FORNECIMENTO E INSTALAÇÃO. AF_01/2020		
<b>TOTAL =</b>	<b>1,00</b>	<b>UND</b>	
8.16	LAVATÓRIO LOUÇA BRANCA SUSPENSO, 29,5 X 39CM OU EQUIVALENTE, PADRÃO POPULAR, INCLUSO SIFÃO FLEXÍVEL EM PVC, VÁLVULA E ENGATE FLEXÍVEL 30CM EM PLÁSTICO E TORNEIRA CROMADA DE MESA, PADRÃO POPULAR - FORNECIMENTO E INSTALAÇÃO. AF_01/2020		
<b>TOTAL =</b>	<b>1,00</b>	<b>UND</b>	
8.17	LAVATÓRIO LOUÇA BRANCA COM COLUNA, *44 X 35,5* CM, PADRÃO POPULAR, INCLUSO SIFÃO FLEXÍVEL EM PVC, VÁLVULA E ENGATE FLEXÍVEL 30CM EM PLÁSTICO E COM TORNEIRA CROMADA PADRÃO POPULAR - FORNECIMENTO E INSTALAÇÃO. AF_01/2020		
<b>TOTAL =</b>	<b>1,00</b>	<b>UND</b>	
8.18	VASO SANITÁRIO SIFONADO CONVENCIONAL PARA PCD SEM FURO FRONTAL COM LOUÇA BRANCA SEM ASSENTO - FORNECIMENTO E INSTALAÇÃO. AF_01/2020		
<b>TOTAL =</b>	<b>1,00</b>	<b>UND</b>	
8.19	ASSENTO SANITÁRIO CONVENCIONAL - FORNECIMENTO E INSTALACAO. AF_01/2020		
<b>TOTAL =</b>	<b>2,00</b>	<b>UND</b>	
8.20	VASO SANITÁRIO SIFONADO COM CAIXA ACOPLADA LOUÇA BRANCA, INCLUSO ENGATE FLEXÍVEL EM PLÁSTICO BRANCO, 1/2 X 40CM - FORNECIMENTO E INSTALAÇÃO. AF_01/2020		
<b>TOTAL =</b>	<b>1,00</b>	<b>UND</b>	
8.21	SABONETEIRA DE PAREDE EM METAL CROMADO, INCLUSO FIXAÇÃO. AF_01/2020		
<b>TOTAL =</b>	<b>1,00</b>	<b>UND</b>	
8.22	PAPELEIRA DE PAREDE EM METAL CROMADO SEM TAMPA, INCLUSO FIXAÇÃO. AF_01/2020		
<b>TOTAL =</b>	<b>6,00</b>	<b>UND</b>	
8.23	PUXADOR PARA PCD, FIXADO NA PORTA - FORNECIMENTO E INSTALAÇÃO. AF_01/2020		

**Pregão Eletrônico 047/2025**

**TOTAL = 1,00 UND**

8.24 BARRA DE APOIO EM "L", EM ACO INOX POLIDO 70 X 70 CM, FIXADA NA PAREDE - FORNECIMENTO E INSTALACAO. AF\_01/2020

**TOTAL = 1,00 UND**

8.25 BARRA DE APOIO RETA, EM ACO INOX POLIDO, COMPRIMENTO 80 CM, FIXADA NA PAREDE - FORNECIMENTO E INSTALAÇÃO. AF\_01/2020

**TOTAL = 1,00 UND**

8.26 MICTÓRIO SIFONADO LOUÇA BRANCA - PADRÃO MÉDIO - FORNECIMENTO E INSTALAÇÃO. AF\_01/2020

**TOTAL = 1,00 UND**

**Pregão Eletrônico 047/2025**

**ANEXO 02**

**MODELO DE PROPOSTA DE PREÇOS**

À  
**PREFEITURA MUNICIPAL DE MANGARATIBA**

ATT.: Sr. Agente de Contratação (Pregoeiro).

Prezado Senhor,

Atendendo a consulta formulada através do **Pregão Eletrônico n.º 047/2025**, referente ao **Processo Administrativo nº 3591/2024**, apresento-lhe a Proposta para a Contratação de empresa, objetivando **Contratação de empresa especializada em Engenharia para a execução da reforma do Centro de Referência de Ação Social, contemplando o fornecimento integral de mão de obra, materiais, ferramentas e equipamentos necessários. Os serviços a serem executados incluem: demolições e remoções, execução de alvenaria, instalação de revestimentos em paredes, pisos e tetos, fornecimento e instalação de esquadrias, cobertura, pinturas, além das instalações elétricas, hidráulicas e sanitárias. Todos os serviços deverão ser realizados em conformidade com os projetos executivos, especificações técnicas e planilhas orçamentárias anexas, nas seguintes condições:**

- 1) Cotamos para o objeto em licitação e para cada item fornecido do Anexo I.

ITEM	DESCRIÇÃO	QUANTIDADE	UNIDADE	VALOR UNITÁRIO	VALOR GLOBAL	MARCA DO PRODUTO
TOTAL						

- 2) O Prazo de Validade da presente Proposta é de 60 (sessenta) dias contados da data da entrega da presente.

2.1 – Prazo de entrega conforme Projeto Básico.

- 3) **Informações Complementares:**

**a) Dados da Proponente:**

**Pregão Eletrônico 047/2025**

I - Razão Social: \_\_\_\_\_;  
II - CNPJ: \_\_\_\_\_ Insc. Est.: \_\_\_\_\_;  
III - Insc. Municipal: \_\_\_\_\_;  
IV - Endereço: \_\_\_\_\_;  
V - Telefones: \_\_\_\_\_ Fax: \_\_\_\_\_;  
VI - E-Mail: \_\_\_\_\_;  
VII - Banco: \_\_\_\_\_; Agência/nº.: \_\_\_\_\_;  
VII - Conta-Corrente nº.: \_\_\_\_\_;

b) **Dados do representante legal** que assinará o termo de contrato, conforme consta no contrato social ou procuração:

I - Nome: \_\_\_\_\_;  
II - Nacionalidade: \_\_\_\_\_ Profissão: \_\_\_\_\_;  
III - Estado Civil: \_\_\_\_\_ Identidade nº: \_\_\_\_\_;  
IV - Órgão Exp.: \_\_\_\_\_ Data de Emissão: \_\_\_\_/\_\_\_\_/\_\_\_\_; e  
V - CPF: \_\_\_\_\_;

(local) \_\_\_\_\_, em \_\_\_\_ de \_\_\_\_\_ de 2025.

\_\_\_\_\_  
(Assinatura do representante legal)

Nome: \_\_\_\_\_ CPF: \_\_\_\_\_

**Obs.: FAVOR COLOCAR NA PROPOSTA DE PREÇOS DO PREGÃO ELETRÔNICO A MARCA DOS OBJETOS OFERTADOS, SOB PENA DE DESCLASSIFICAÇÃO DA MESMA. SE TRATANDO DE PRESTAÇÃO DE SERVIÇOS A MARCA SERÁ DISPENSADA.**

**Pregão Eletrônico 047/2025**

**ANEXO 03**

**MODELO DE DECLARAÇÃO UNIFICADA**

**Pregão Eletrônico n.º 047/2025**

**Processo Administrativo nº 3591/2024**

Em cumprimento as determinações da Lei Federal nº 14.133/2021, DECLARAMOS, para fins de participação no Pregão Eletrônico acima, que:

- a) A empresa não está impedida de contratar com a esfera de governo municipal;
  - b) Não foi declarada inidônea pelo Poder Público, de nenhuma esfera;
  - c) Não existe fato impeditivo à habilitação da empresa;
  - d) A empresa não possui em seu quadro de pessoal menor de 18 anos em trabalho noturno, perigoso ou insalubre e menor de 16 anos em qualquer outro tipo de trabalho, salvo na condição de aprendiz, a partir de 14 anos, nos termos do art. 7º, inciso XXXIII, da Constituição Federal;
  - e) Não possui empregados executando trabalho degradante ou forçado, observando o disposto nos incisos III e IV e do art. 1º e no inciso III do art. 5º da Constituição Federal;
  - f) Cumpre as exigências de reserva de cargos para pessoa com deficiência, para reabilitado da Previdência Social, e para aprendiz, previstas em lei e em outras normas específicas.
  - g) A empresa está em dia com todas as determinações trabalhistas e demais legislações aplicáveis.
  - h) está ciente e concorda com as condições contidas no edital e seus anexos, bem como de que a proposta apresentada compreende a integralidade dos custos para atendimento dos direitos trabalhistas assegurados na Constituição Federal, nas leis trabalhistas, nas normas infralegais, nas convenções coletivas de trabalho e nos termos de ajustamento de conduta vigentes na data de sua entrega em definitivo e que cumpre plenamente os requisitos de habilitação definidos no instrumento convocatório;
  - i) A empresa está ciente de que não poderá, na constância da relação contratual que venha a firmar com a Prefeitura, vir a contratar empregado que seja cônjuge, companheiro ou parente em linha reta ou colateral ou por afinidade, até o terceiro grau, de quaisquer pessoas ocupantes dos cargos de Prefeito, Vice-Prefeito, Secretários Municipais e de Vereadores.
  - j) A empresa está ciente que deve seguir os padrões de segurança adequados ao uso de dados pessoais de que trata a Lei nº 13.709/2018 - Lei Geral de Proteção de Dados Pessoais (LGPD).
- (local) \_\_\_\_\_, em \_\_\_\_\_ de \_\_\_\_\_ de 2025.

\_\_\_\_\_  
(assinatura do representante legal da empresa proponente)

**Pregão Eletrônico 047/2025**

**ANEXO 04**

**MODELO DE TERMO DE CONTRATO**

Lei nº 14.133, de 1º de abril de 2021

**AQUISIÇÕES – LICITAÇÃO**

**SECRETARIA MUNICIPAL DE OBRAS E INFRAESTRUTURA**

(Processo Administrativo nº 3591/2024)

CONTRATO ADMINISTRATIVO Nº ...../....., QUE FAZEM ENTRE SI A UNIÃO, POR INTERMÉDIO DO MUNICÍPIO DE MANGARATIBA E .....

O Município de Mangaratiba por intermédio da Secretaria Municipal de \_\_\_\_\_, com sede no(a) \_\_\_\_\_, na cidade de \_\_\_\_\_ /Estado \_\_\_\_\_, inscrito(a) no CNPJ sob o nº \_\_\_\_\_, neste ato representado(a) pelo(a) \_\_\_\_\_ (*cargo e nome*), nomeado(a) pela Portaria nº \_\_\_\_\_, de \_\_\_\_\_ de \_\_\_\_\_ de 20\_\_\_\_, publicada no DOU de \_\_\_\_\_ de \_\_\_\_\_ de \_\_\_\_\_, portador da Matrícula Funcional nº \_\_\_\_\_, doravante denominado CONTRATANTE, e o(a) \_\_\_\_\_, *inscrito(a) no CNPJ/MF sob o nº \_\_\_\_\_, sediado(a) na \_\_\_\_\_*, doravante designado CONTRATADO, *neste ato representado(a) por \_\_\_\_\_ (nome e função no contratado), conforme atos constitutivos da empresa OU procuração apresentada nos autos*, tendo em vista o que consta no Processo nº \_\_\_\_\_ e em observância às disposições da [Lei nº 14.133, de 1º de abril de 2021](#), e demais legislação aplicável, resolvem celebrar o presente Termo de Contrato, decorrente *do Pregão Eletrônico n. ....*, mediante as cláusulas e condições a seguir enunciadas.

**CLÁUSULA PRIMEIRA – OBJETO ([art. 92, I e II](#))**

1.1. O objeto do presente instrumento é a **Contratação de empresa especializada em Engenharia para a execução da reforma do Centro de Referência de Ação Social, contemplando o fornecimento integral de mão de obra, materiais, ferramentas e equipamentos necessários. Os serviços a serem executados incluem: demolições e remoções, execução de alvenaria, instalação de revestimentos em paredes, pisos e tetos, fornecimento e instalação de esquadrias, cobertura, pinturas, além das instalações elétricas, hidráulicas e sanitárias. Todos os serviços deverão ser realizados em conformidade com os projetos executivos, especificações técnicas e planilhas orçamentárias anexas..**

1.2. Objeto da contratação:

ITEM	ESPECIFICAÇÃO	CATMAT	UNIDADE DE MEDIDA	QUANTIDADE	VALOR UNITÁRIO	VALOR TOTAL
1						

**Pregão Eletrônico 047/2025**

2						
3						

1.3. Vinculam esta contratação, independentemente de transcrição:

- 1.3.1. O Termo de Referência;
- 1.3.2. O Edital da Licitação;
- 1.3.3. A Proposta do contratado;
- 1.3.4. Eventuais anexos dos documentos supracitados.

**CLÁUSULA SEGUNDA – VIGÊNCIA E PRORROGAÇÃO**

2.1. *O prazo de vigência da contratação é de ..... contados do(a) ....., na forma do [artigo 105 da Lei nº 14.133, de 2021](#).*

2.1.1. *O prazo de vigência será automaticamente prorrogado, independentemente de termo aditivo, quando o objeto não for concluído no período firmado acima, ressalvadas as providências cabíveis no caso de culpa do contratado, previstas neste instrumento.*

**CLÁUSULA TERCEIRA – MODELOS DE EXECUÇÃO E GESTÃO CONTRATUAIS ([art. 92, IV, VII e XVIII](#))**

3.1. O regime de execução contratual, os modelos de gestão e de execução, assim como os prazos e condições de conclusão, entrega, observação e recebimento do objeto constam no Termo de Referência, anexo a este Contrato.

**CLÁUSULA QUARTA – SUBCONTRATAÇÃO**

4.1. *Não será admitida a subcontratação do objeto contratual.*

**CLÁUSULA QUINTA – PREÇO ([art. 92, V](#))**

5.1. *O valor total da contratação é de R\$...... (.....)*

5.2. No valor acima estão incluídas todas as despesas ordinárias diretas e indiretas decorrentes da execução do objeto, inclusive tributos e/ou impostos, encargos sociais, trabalhistas, previdenciários, fiscais e comerciais incidentes, taxa de administração, frete, seguro e outros necessários ao cumprimento integral do objeto da contratação.

**CLÁUSULA SEXTA - PAGAMENTO ([art. 92, V e VI](#))**

6.1. O prazo para pagamento ao contratado e demais condições a ele referentes encontram-se definidos no Termo de Referência, anexo a este Contrato.

### Pregão Eletrônico 047/2025

#### CLÁUSULA SÉTIMA - REAJUSTE ([art. 92, V](#))

- 7.1. Os preços inicialmente contratados são fixos e irrevogáveis no prazo de um ano contado da data do orçamento estimado, em \_\_\_/\_\_\_/\_\_\_ (DD/MM/AAAA).
- 7.2. Após o interregno de um ano, e independentemente de pedido do contratado, os preços iniciais serão reajustados, mediante a aplicação, pelo contratante, do índice **IGPM**, exclusivamente para as obrigações iniciadas e concluídas após a ocorrência da anualidade.
- 7.3. Nos reajustes subsequentes ao primeiro, o interregno mínimo de um ano será contado a partir dos efeitos financeiros do último reajuste.
- 7.4. No caso de atraso ou não divulgação do(s) índice (s) de reajustamento, o contratante pagará ao contratado a importância calculada pela última variação conhecida, liquidando a diferença correspondente tão logo seja(m) divulgado(s) o(s) índice(s) definitivo(s).
- 7.5. Nas aferições finais, o(s) índice(s) utilizado(s) para reajuste será(ão), obrigatoriamente, o(s) definitivo(s).
- 7.6. Caso o(s) índice(s) estabelecido(s) para reajustamento venha(m) a ser extinto(s) ou de qualquer forma não possa(m) mais ser utilizado(s), será(ão) adotado(s), em substituição, o(s) que vier(em) a ser determinado(s) pela legislação então em vigor.
- 7.7. Na ausência de previsão legal quanto ao índice substituto, as partes elegerão novo índice oficial, para reajustamento do preço do valor remanescente, por meio de termo aditivo.
- 7.8. O reajuste será realizado por apostilamento.

#### CLÁUSULA OITAVA - OBRIGAÇÕES DO CONTRATANTE ([art. 92, X, XI e XIV](#))

- 8.1. São obrigações do Contratante:
- 8.2. Exigir o cumprimento de todas as obrigações assumidas pelo Contratado, de acordo com o contrato e seus anexos;
- 8.3. Receber o objeto no prazo e condições estabelecidas no Termo de Referência;
- 8.4. Notificar o Contratado, por escrito, sobre vícios, defeitos ou incorreções verificadas no objeto fornecido, para que seja por ele substituído, reparado ou corrigido, no total ou em parte, às suas expensas;
- 8.5. Acompanhar e fiscalizar a execução do contrato e o cumprimento das obrigações pelo Contratado;
- 8.6. Efetuar o pagamento ao Contratado do valor correspondente ao fornecimento do objeto, no prazo, forma e condições estabelecidos no presente Contrato **e no Termo de Referência**.
- 8.7. Aplicar ao Contratado as sanções previstas na lei e neste Contrato;
- 8.8. Cientificar o órgão de representação judicial da Advocacia-Geral da União para adoção das medidas cabíveis quando do descumprimento de obrigações pelo Contratado;
- 8.9. Explicitamente emitir decisão sobre todas as solicitações e reclamações relacionadas à execução do presente Contrato, ressalvados os requerimentos manifestamente impertinentes, meramente protelatórios ou de nenhum interesse para a boa execução do ajuste.
- 8.10. Responder eventuais pedidos de reestabelecimento do equilíbrio econômico-financeiro feitos pelo contratado no prazo máximo de **30 (trinta) dias**.

### Pregão Eletrônico 047/2025

8.11. *Notificar os emitentes das garantias quanto ao início de processo administrativo para apuração de descumprimento de cláusulas contratuais.*

8.12. A Administração não responderá por quaisquer compromissos assumidos pelo Contratado com terceiros, ainda que vinculados à execução do contrato, bem como por qualquer dano causado a terceiros em decorrência de ato do Contratado, de seus empregados, prepostos ou subordinados.

### **CLÁUSULA NONA - OBRIGAÇÕES DO CONTRATADO (art. 92, XIV, XVI e XVII)**

9.1. O Contratado deve cumprir todas as obrigações constantes deste Contrato e em seus anexos, assumindo como exclusivamente seus os riscos e as despesas decorrentes da boa e perfeita execução do objeto, observando, ainda, as obrigações a seguir dispostas:

9.2. *Entregar o objeto acompanhado do manual do usuário, com uma versão em português, e da relação da rede de assistência técnica autorizada;*

9.3. Responsabilizar-se pelos vícios e danos decorrentes do objeto, de acordo com o Código de Defesa do Consumidor ([Lei nº 8.078, de 1990](#));

9.4. Comunicar ao contratante, no prazo máximo de 24 (vinte e quatro) horas que antecede a data da entrega, os motivos que impossibilitem o cumprimento do prazo previsto, com a devida comprovação;

9.5. Atender às determinações regulares emitidas pelo fiscal ou gestor do contrato ou autoridade superior ([art. 137, II, da Lei n.º 14.133, de 2021](#)) e prestar todo esclarecimento ou informação por eles solicitados;

9.6. Reparar, corrigir, remover, reconstruir ou substituir, às suas expensas, no total ou em parte, no prazo fixado pelo fiscal do contrato, os bens nos quais se verificarem vícios, defeitos ou incorreções resultantes da execução ou dos materiais empregados;

9.7. Responsabilizar-se pelos vícios e danos decorrentes da execução do objeto, bem como por todo e qualquer dano causado à Administração ou terceiros, não reduzindo essa responsabilidade a fiscalização ou o acompanhamento da execução contratual pelo contratante, que ficará autorizado a descontar dos pagamentos devidos ou da garantia, caso exigida, o valor correspondente aos danos sofridos;

9.8. Quando não for possível a verificação da regularidade no Sistema de Cadastro de Fornecedores – SICAF, o contratado deverá entregar ao setor responsável pela fiscalização do contrato, junto com a Nota Fiscal para fins de pagamento, os seguintes documentos: 1) prova de regularidade relativa à Seguridade Social; 2) certidão conjunta relativa aos tributos federais e à Dívida Ativa da União; 3) certidões que comprovem a regularidade perante a Fazenda Estadual ou Distrital do domicílio ou sede do contratado; 4) Certidão de Regularidade do FGTS – CRF; e 5) Certidão Negativa de Débitos Trabalhistas – CNDT;

9.9. Responsabilizar-se pelo cumprimento de todas as obrigações trabalhistas, previdenciárias, fiscais, comerciais e as demais previstas em legislação específica, cuja inadimplência não transfere a responsabilidade ao contratante e não poderá onerar o objeto do contrato;

9.10. Comunicar ao Fiscal do contrato, no prazo de 24 (vinte e quatro) horas, qualquer ocorrência anormal ou acidente que se verifique no local da execução do objeto contratual.

9.11. Paralisar, por determinação do contratante, qualquer atividade que não esteja sendo executada de acordo com a boa técnica ou que ponha em risco a segurança de pessoas ou bens de terceiros.

9.12. Manter durante toda a vigência do contrato, em compatibilidade com as obrigações assumidas, todas as condições exigidas para habilitação na licitação;

### Pregão Eletrônico 047/2025

- 9.13. Cumprir, durante todo o período de execução do contrato, a reserva de cargos prevista em lei para pessoa com deficiência, para reabilitado da Previdência Social ou para aprendiz, bem como as reservas de cargos previstas na legislação ([art. 116, da Lei n.º 14.133, de 2021](#));
- 9.14. Comprovar a reserva de cargos a que se refere a cláusula acima, no prazo fixado pelo fiscal do contrato, com a indicação dos empregados que preencheram as referidas vagas ([art. 116, parágrafo único, da Lei n.º 14.133, de 2021](#));
- 9.15. Guardar sigilo sobre todas as informações obtidas em decorrência do cumprimento do contrato;
- 9.16. Arcar com o ônus decorrente de eventual equívoco no dimensionamento dos quantitativos de sua proposta, inclusive quanto aos custos variáveis decorrentes de fatores futuros e incertos, devendo complementá-los, caso o previsto inicialmente em sua proposta não seja satisfatório para o atendimento do objeto da contratação, exceto quando ocorrer algum dos eventos arrolados no [art. 124, II, d, da Lei nº 14.133, de 2021](#).
- 9.17. Cumprir, além dos postulados legais vigentes de âmbito federal, estadual ou municipal, as normas de segurança do contratante;
- 9.18. *Alocar os empregados necessários, com habilitação e conhecimento adequados, ao perfeito cumprimento das cláusulas deste contrato, fornecendo os materiais, equipamentos, ferramentas e utensílios demandados, cuja quantidade, qualidade e tecnologia deverão atender às recomendações de boa técnica e a legislação de regência;*
- 9.19. *Orientar e treinar seus empregados sobre os deveres previstos na Lei nº 13.709, de 14 de agosto de 2018, adotando medidas eficazes para proteção de dados pessoais a que tenha acesso por força da execução deste contrato;*
- 9.20. *Conduzir os trabalhos com estrita observância às normas da legislação pertinente, cumprindo as determinações dos Poderes Públicos, mantendo sempre limpo o local de execução do objeto e nas melhores condições de segurança, higiene e disciplina.*
- 9.21. *Submeter previamente, por escrito, ao contratante, para análise e aprovação, quaisquer mudanças nos métodos executivos que fujam às especificações do memorial descritivo ou instrumento congênere.*
- 9.22. *Não permitir a utilização de qualquer trabalho do menor de dezesseis anos, exceto na condição de aprendiz para os maiores de quatorze anos, nem permitir a utilização do trabalho do menor de dezoito anos em trabalho noturno, perigoso ou insalubre.*

### CLÁUSULA DÉCIMA – GARANTIA DE EXECUÇÃO ([art. 92, XII](#))

- 10.1. *Não haverá exigência de garantia contratual da execução.*

### CLÁUSULA DÉCIMA PRIMEIRA – INFRAÇÕES E SANÇÕES ADMINISTRATIVAS ([art. 92, XIV](#))

- 11.1. Comete infração administrativa, nos termos da [Lei nº 14.133, de 2021](#), o contratado que:
- der causa à inexecução parcial do contrato;
  - der causa à inexecução parcial do contrato que cause grave dano à Administração ou ao funcionamento dos serviços públicos ou ao interesse coletivo;
  - der causa à inexecução total do contrato;
  - ensejar o retardamento da execução ou da entrega do objeto da contratação sem motivo justificado;

### Pregão Eletrônico 047/2025

- e) apresentar documentação falsa ou prestar declaração falsa durante a execução do contrato;
- f) praticar ato fraudulento na execução do contrato;
- g) comportar-se de modo inidôneo ou cometer fraude de qualquer natureza;
- h) praticar ato lesivo previsto no [art. 5º da Lei nº 12.846, de 1º de agosto de 2013](#).

11.2. Serão aplicadas ao contratado que incorrer nas infrações acima descritas as seguintes sanções:

i. **Advertência**, quando o contratado der causa à inexecução parcial do contrato, sempre que não se justificar a imposição de penalidade mais grave ([art. 156, §2º, da Lei nº 14.133, de 2021](#));

ii. **Impedimento de licitar e contratar**, quando praticadas as condutas descritas nas alíneas “b”, “c” e “d” do subitem acima deste Contrato, sempre que não se justificar a imposição de penalidade mais grave ([art. 156, § 4º, da Lei nº 14.133, de 2021](#));

iii. **Declaração de inidoneidade para licitar e contratar**, quando praticadas as condutas descritas nas alíneas “e”, “f”, “g” e “h” do subitem acima deste Contrato, bem como nas alíneas “b”, “c” e “d”, que justifiquem a imposição de penalidade mais grave ([art. 156, §5º, da Lei nº 14.133, de 2021](#)).

iv. **Multa:**

1. Moratória de **0,5% (cinco décimos por cento)** por dia de atraso injustificado sobre o valor da parcela inadimplida, até o limite de **30(trinta)** dias;

2. **Moratória de 0,5% (cinco décimos por cento) por dia de atraso injustificado sobre o valor total do contrato, até o máximo de .....% (.... por cento), pela inobservância do prazo fixado para apresentação, suplementação ou reposição da garantia.**

i. **O atraso superior a 30 (trinta) dias autoriza a Administração a promover a extinção do contrato por descumprimento ou cumprimento irregular de suas cláusulas, conforme dispõe o inciso I do art. 137 da Lei n. 14.133, de 2021.**

3. **Compensatória, para as infrações descritas nas alíneas “e” a “h” do subitem 12.1, de 0,5% a 30% do valor do Contrato.**

4. **Compensatória, para a inexecução total do contrato prevista na alínea “c” do subitem 12.1, de de 0,5% a 30%do valor do Contrato.**

5. **Para infração descrita na alínea “b” do subitem 12.1, a multa será de de 0,5% a 30%do valor do Contrato.**

6. **Para infrações descritas na alínea “d” do subitem 12.1, a multa será de de 0,5% a 30%do valor do Contrato.**

7. **Para a infração descrita na alínea “a” do subitem 12.1, a multa será de de 0,5% a 30%do valor do Contrato, ressalvadas as seguintes infrações:**

11.3. A aplicação das sanções previstas neste Contrato não exclui, em hipótese alguma, a obrigação de reparação integral do dano causado ao Contratante ([art. 156, §9º, da Lei nº 14.133, de 2021](#))

11.3.1. Todas as sanções previstas neste Contrato poderão ser aplicadas cumulativamente com a multa ([art. 156, §7º, da Lei nº 14.133, de 2021](#)).

11.3.2. Antes da aplicação da multa será facultada a defesa do interessado no prazo de 15 (quinze) dias úteis, contado da data de sua intimação ([art. 157, da Lei nº 14.133, de 2021](#))

11.3.3. Se a multa aplicada e as indenizações cabíveis forem superiores ao valor do pagamento eventualmente devido pelo Contratante ao Contratado, além da perda desse valor, a diferença será descontada da garantia prestada ou será cobrada judicialmente ([art. 156, §8º, da Lei nº 14.133, de 2021](#)).

11.3.4. Previamente ao encaminhamento à cobrança judicial, a multa poderá ser recolhida administrativamente no prazo máximo de **XX (XXXX)** dias, a contar da data do recebimento da comunicação enviada pela autoridade competente.

### Pregão Eletrônico 047/2025

11.4. A aplicação das sanções realizar-se-á em processo administrativo que assegure o contraditório e a ampla defesa ao Contratado, observando-se o procedimento previsto no **caput** e parágrafos do [art. 158 da Lei nº 14.133, de 2021](#), para as penalidades de impedimento de licitar e contratar e de declaração de inidoneidade para licitar ou contratar.

11.5. Na aplicação das sanções serão considerados ([art. 156, §1º, da Lei nº 14.133, de 2021](#)):

- a) a natureza e a gravidade da infração cometida;
- b) as peculiaridades do caso concreto;
- c) as circunstâncias agravantes ou atenuantes;
- d) os danos que dela provierem para o Contratante;
- e) a implantação ou o aperfeiçoamento de programa de integridade, conforme normas e orientações dos órgãos de controle.

11.6. Os atos previstos como infrações administrativas na [Lei nº 14.133, de 2021](#), ou em outras leis de licitações e contratos da Administração Pública que também sejam tipificados como atos lesivos na [Lei nº 12.846, de 2013](#), serão apurados e julgados conjuntamente, nos mesmos autos, observados o rito procedimental e autoridade competente definidos na referida Lei ([art. 159](#)).

11.7. A personalidade jurídica do Contratado poderá ser desconsiderada sempre que utilizada com abuso do direito para facilitar, encobrir ou dissimular a prática dos atos ilícitos previstos neste Contrato ou para provocar confusão patrimonial, e, nesse caso, todos os efeitos das sanções aplicadas à pessoa jurídica serão estendidos aos seus administradores e sócios com poderes de administração, à pessoa jurídica sucessora ou à empresa do mesmo ramo com relação de coligação ou controle, de fato ou de direito, com o Contratado, observados, em todos os casos, o contraditório, a ampla defesa e a obrigatoriedade de análise jurídica prévia ([art. 160, da Lei nº 14.133, de 2021](#)).

11.8. O Contratante deverá, no prazo máximo de 15 (quinze) dias úteis, contado da data de aplicação da sanção, informar e manter atualizados os dados relativos às sanções por ela aplicadas, para fins de publicidade no Cadastro Nacional de Empresas Inidôneas e Suspensas (Ceis) e no Cadastro Nacional de Empresas Punidas (Cnep), instituídos no âmbito do Poder Executivo Federal. ([Art. 161, da Lei nº 14.133, de 2021](#)).

11.9. As sanções de impedimento de licitar e contratar e declaração de inidoneidade para licitar ou contratar são passíveis de reabilitação na forma do [art. 163 da Lei nº 14.133/21](#).

11.10. Os débitos do contratado para com a Administração contratante, resultantes de multa administrativa e/ou indenizações, não inscritos em dívida ativa, poderão ser compensados, total ou parcialmente, com os créditos devidos pelo referido órgão decorrentes deste mesmo contrato ou de outros contratos administrativos que o contratado possua com o mesmo órgão ora contratante, na forma da Instrução Normativa SEGES/ME nº 26, de 13 de abril de 2022.

### CLÁUSULA DÉCIMA SEGUNDA– DA EXTINÇÃO CONTRATUAL ([art. 92, XIX](#))

12.1. *O contrato será extinto quando cumpridas as obrigações de ambas as partes, ainda que isso ocorra antes do prazo estipulado para tanto.*

12.2. *Se as obrigações não forem cumpridas no prazo estipulado, a vigência ficará prorrogada até a conclusão do objeto, caso em que deverá a Administração providenciar a readequação do cronograma fixado para o contrato.*

12.2.1. *Quando a não conclusão do contrato referida no item anterior decorrer de culpa do contratado:*

### Pregão Eletrônico 047/2025

- a) *ficará ele constituído em mora, sendo-lhe aplicáveis as respectivas sanções administrativas;*  
e  
b) *poderá a Administração optar pela extinção do contrato e, nesse caso, adotar as medidas admitidas em lei para a continuidade da execução contratual.*

#### OU

12.3. O contrato **será extinto** quando vencido o prazo nele estipulado, independentemente de terem sido cumpridas ou não as obrigações de ambas as partes contraentes.

12.3.1. O contrato **poderá** ser extinto antes do prazo nele fixado, sem ônus para o Contratante, quando este não dispuser de créditos orçamentários para sua continuidade ou quando entender que o contrato não mais lhe oferece vantagem.

12.3.2. A extinção nesta hipótese ocorrerá na próxima data de aniversário do contrato, desde que haja a notificação do contratado pelo contratante nesse sentido com pelo menos 2 (dois) meses de antecedência desse dia.

12.3.3. Caso a notificação da não-continuidade do contrato de que trata este subitem ocorra com menos de 2 (dois) meses da data de aniversário, a extinção contratual ocorrerá após 2 (dois) meses da data da comunicação.

12.4. O contrato **poderá** ser extinto antes de cumpridas as obrigações nele estipuladas, ou antes do prazo nele fixado, por algum dos motivos previstos no [artigo 137 da Lei nº 14.133/21](#), bem como amigavelmente, assegurados o contraditório e a ampla defesa.

12.4.1. Nesta hipótese, aplicam-se também os [artigos 138 e 139 da mesma Lei](#).

12.4.2. A alteração social ou a modificação da finalidade ou da estrutura da empresa não ensejará a **extinção** se não restringir sua capacidade de concluir o contrato.

12.4.2.1. Se a operação implicar mudança da pessoa jurídica contratada, deverá ser formalizado termo aditivo para alteração subjetiva.

12.5. O termo de **extinção**, sempre que possível, será precedido:

- 12.5.1. Balanço dos eventos contratuais já cumpridos ou parcialmente cumpridos;  
12.5.2. Relação dos pagamentos já efetuados e ainda devidos;  
12.5.3. Indenizações e multas.

12.6. A extinção do contrato não configura óbice para o reconhecimento do desequilíbrio econômico-financeiro, hipótese em que será concedida indenização por meio de termo indenizatório ([art. 131, caput, da Lei n.º 14.133, de 2021](#)).

12.7. **O contrato poderá ser extinto caso se constate que o contratado mantém vínculo de natureza técnica, comercial, econômica, financeira, trabalhista ou civil com dirigente do órgão ou entidade contratante ou com agente público que tenha desempenhado função na licitação ou atue na fiscalização ou na gestão do contrato, ou que deles seja cônjuge, companheiro ou parente em linha reta, colateral ou por afinidade, até o terceiro grau (art. 14, inciso IV, da Lei n.º 14.133, de 2021).**

### **CLÁUSULA DÉCIMA TERCEIRA – DOTAÇÃO ORÇAMENTÁRIA ([art. 92, VIII](#))**

13.1. As despesas decorrentes da presente contratação correrão à conta de recursos específicos consignados no Orçamento Geral da União deste exercício, na dotação abaixo discriminada:

- 13.1.1. Gestão/Unidade:  
13.1.2. Fonte de Recursos:  
13.1.3. Programa de Trabalho: \_\_\_\_\_

### Pregão Eletrônico 047/2025

13.1.4. Elemento de Despesa:

13.1.5. Plano Interno:

13.1.6. Nota de Empenho:

13.2. *A dotação relativa aos exercícios financeiros subsequentes será indicada após aprovação da Lei Orçamentária respectiva e liberação dos créditos correspondentes, mediante apostilamento.*

#### **CLÁUSULA DÉCIMA QUARTA – DOS CASOS OMISSOS (art. 92, III)**

14.1. Os casos omissos serão decididos pelo contratante, segundo as disposições contidas na Lei nº [14.133, de 2021](#), e demais normas federais aplicáveis e, subsidiariamente, segundo as disposições contidas na [Lei nº 8.078, de 1990 – Código de Defesa do Consumidor](#) – e normas e princípios gerais dos contratos.

#### **CLÁUSULA DÉCIMA QUINTA – ALTERAÇÕES**

15.1. Eventuais alterações contratuais reger-se-ão pela disciplina dos [arts. 124 e seguintes da Lei nº 14.133, de 2021](#).

15.2. O contratado é obrigado a aceitar, nas mesmas condições contratuais, os acréscimos ou supressões que se fizerem necessários, até o limite de 25% (vinte e cinco por cento) do valor inicial atualizado do contrato.

15.3. **As alterações contratuais deverão ser promovidas mediante celebração de termo aditivo, submetido à prévia aprovação da consultoria jurídica do contratante, salvo nos casos de justificada necessidade de antecipação de seus efeitos, hipótese em que a formalização do aditivo deverá ocorrer no prazo máximo de 1 (um) mês (art. 132 da Lei nº 14.133, de 2021).**

15.4. Registros que não caracterizam alteração do contrato podem ser realizados por simples apostila, dispensada a celebração de termo aditivo, na forma do [art. 136 da Lei nº 14.133, de 2021](#).

#### **CLÁUSULA DÉCIMA SEXTA – PUBLICAÇÃO**

16.1. Incumbirá ao contratante divulgar o presente instrumento no Portal Nacional de Contratações Públicas (PNCP), na forma prevista no [art. 94 da Lei 14.133, de 2021](#), bem como no respectivo sítio oficial na Internet, em atenção **ao art. 91, caput, da Lei n.º 14.133, de 2021, e ao art. 8º, §2º, da Lei n. 12.527, de 2011, c/c art. 7º, §3º, inciso V, do Decreto n. 7.724, de 2012.**

#### **CLÁUSULA DÉCIMA SÉTIMA – FORO (art. 92, §1º)**

17.1. Fica eleito o Foro da Justiça Federal em Mangaratiba- RJ, Seção Judiciária de..... para dirimir os litígios que decorrerem da execução deste Termo de Contrato que não puderem ser compostos pela conciliação, conforme [art. 92, §1º, da Lei nº 14.133/21](#).

*Mangaratiba, \_\_\_\_ de \_\_\_\_\_ de 2025.*

\_\_\_\_\_  
Representante legal do CONTRATANTE

\_\_\_\_\_  
Representante legal do CONTRATADO

**TESTEMUNHAS:**